Lk 6

ILU SÜNNIB PATTA PANNA

Rohujuure pere jagab oma mõtteid, mida metsast, niidult või ka lillepotist taldrikusse korjata.

Lk 5

LASTE JALGPALLIS ON IGAÜHEL TÄHTIS ROLL:

lapsed lustivad palliplatsil ja vanemad elavad neile kaasa. Heaks fänniks olemist õpetatakse Jalgpallifestivalil.

Lk 2

SÕIDUSOODUSTUSE MUUDATUS

Alates 1. oktoobrist tuleb sõidusoodustuse saamiseks tasuda omaosalustasu, mis võrdub ühe kuupileti hinnaga.

KOLMAPÄEV, 13. AUGUST 2014

Vallaleht ilmub nüüdsest KOLMAPÄEVITI

Harku Valla Teataja

HARKU VALLA AMETLIK HÄÄLEKANDJA. ILMUB KAKS KORDA KUUS.

Kõikide Harku valla elanike huvides on see, et meie põhjavesi oleks heas korras

Meelis Härms / Uus Strantumi juhatuse liige

ELU KUI PUHKUS HARKU VALD

Tallegg

Harku vald ja Tallegg kutsuvad:

23. augustil

tabasalu päev

Tui pargis

Suur kirbuturg ja laat
avatakse kell 12

Päevajuht
Tauri Tallermaa

Laste- ja noorteala
avatakse kell 13 lastedisko, võistluste ja batuutidega

Harku valla laululapsed 2014
Algusega kell 16

3-4
Nora Lehtme (Irena Bormann - Eskor)
Kahrut Laanemets (Katrin Läll)
Marleen Poolamets (Gajane Meletjan)
Mia – Liisa Videvik (Birgit Värno)

5-6
Helena Jakobi (Elin Ots)
Joosep Oja (Tiia laidinen)
Ruudi Roosenberg (Gajane Meletjan)
Anni Ilves (Riina Rüütelmaa)

7-9
Johannes tammeorg (Ingrid Kajak)
Katarina viktoria Solovjova (Ingrid Kajak)
Keity Vetevool (Taisi Pettai)
Martin Pajumaa (Piret Puusta)

10-12
Isabel Veermäe (Piret Puusta)
Anne Mari Saks (Piret Puusta)
Sandra Simone Jürska (Elin Ots)
Lisandra Leetmaa (Marju Metssalu)

13-15
Sandra Valk (Piret Puusta)
Kerti Klaos (Marju Metssalu)
Laura Vilbiks (Marju Metssalu)
Marie Aare (Marju Metssalu)

16-18
Madli Ainsalu (Marju Metssalu)
Enelyn Vilk (Marju Metssalu)

Sa oled laul
Algusega kell 18
2 Quick Start
Bad Orange
Põhja-Tallinn

HARKU VALLA ELANIKELE KOGU LUST JA TULEPIDU TASUTA!
Elanikuks saad registreerida vallamajas või interneti kaudu.
Lisainfot vt www.harku.ee

Kõikidele teistele on sissepääs 7 €.
Piletid on saadaval 11. augustist Tabasalu Rimis ja Harku vallavalitsuses.

Hea tuju aitavad Teieni tuua: saku, SMI, Osvald Catering, wowevents TEE. ÄRA PROOVI., G4S, Balbiino, Osman Kebab Grill, Event Center

UUS SÜSTEEM ÕPILASTE SÕIDUSOODUSTUSES

Alates 1. oktoobrist hakkab kehtima uus süsteem õpilaste sõidusoodustuse saamisel – taotlejal tuleb tasuda ühe kuu omaosalustasu ning vallavalitsus katab kaheksa kuu sõidukulud.

Riikliku haridusseaduse kohaselt korraldab kohalik omavalitsus õpilaste sõidu kooli ja koju. Omavalitsuse kehtestada on sõidusoodustuse andmise kord, mida vallavolikogu otsustas Harku vallas 1. oktoobrist muuta. Omaosaluse sisseseadmise eesmärk on motiveerida õpilasi saadud sõidusoodustust ka tegelikkuses kasutama. Soovitakse vältida olukorda, kus vald on tasunud 100% õpilase sõidukulud, kuid laps tegelikult ühistransportiga kooli ega koju ei sõidagi. Paraku esines varem sellist olukorda üsna sagedasti, kus vald tasus kulud teenuse eest, mida tegelikult ei kasutatud.

Eeldatavasti korrastub muudatuse tulemusel elukoha ja kooli vahel sõiduks ühistransporti kasutavate õpilaste hulk ning sõidusoodustuse saajate vajadus. Muudatuse tulemusel jääb valla eelarvesse alles see raha, mida varem tasuti kasutamata jäänud kuukaartide eest. Edaspidi on võimalik muudatuse tulemusel n-ö alles jäänud raha investeerida näiteks koolidesse või lasteaedadesse.

Alates 1. oktoobrist tuleb sõidusoodustuse saamiseks tasuda omaosalustasu. / **Foto: Kairi Kaurla**

Omaosalustasu

Sõidusoodustuse saaja omaosalustasu on võrdne õpilase elukoha ja haridusasutuse vahelises piletitsoonis kehtestatud kuupileti hinnaga. See sõltub tsoonihinnast ning jääb 18–46 euro vahele. Omaosalustasu maksmisest on vabastatud eestkostel või perekonnas hooldamisel olev õpilane;

> **Omaosalustasu sõltub tsoonihinnast**

pere, kus on kolm või enam sõidusoodustuse saajat; pere, kelle ühe kuu tulu pereliikme kohta kuue viimase kuu jooksul jääb alla kolmekordselt riiklikult kehtestatud toimetulekupiiri ja vähese toimetulekuga või raskustesse sattunud pere taotluse läbivaataja otsuse alusel muudel põhjendatud juhtudel. Sõidukulude omaosalustasust vabastamiseks tuleb esitada valda vastav taotlus. Vabastuse eesmärgiks on toetada kasuperedes ja paljulapselistes peredes elavate õpilaste ning vähese toimetulekuga või raskustesse sattunud peredes elavate õpilaste hariduse omandamist.

Soodustuse määrab lapse sissekirjutus

Teise muudatusena saab alates septembrist sõidusoodustuse juhul, kui õpilane on sisse kirjutatud Harku valda. Varem pidi sõidusoodustuse saamiseks olema valda sisse kirjutatud lapse üks vanematest või hooldaja. Selline lähenemine ei olnud põhjendatud, sest soodustus on mõeldud õpilasele, mitte tema vanemale. Alaealise õpilase rahvastikuregistrijärgne elukoht on reeglina sama, mis ühel tema vanematest, kuid täiskasvanud õpilane võib elada oma vanematest lahus.

Oktoobrini saab sõita vanaviisi

Kuni 1. oktoobrini pikeneb enamike seni sõidusoodustust saanud õpilaste tasuta kooli- ja kojusõidu õigus. Taotluse, mille leiab Harku vallavalitsuse kodulehelt, peavad esitama 1. ja 10. klasside õpilased ning kutseharidust omandavad õpilased.

> **Vald tasus kulud teenuse eest, mida tegelikult ei kasutatud**

Taotluse alusel saab bussiga tasuta sõita septembri lõpuni.

1. oktoobriks tuleb kõigil sõidusoodustuse soovijatel tasuda omaosalustasu, milleks on „Harku valla õpilaskuukaardi“ pileti ostmine vabalt valitud müügikohast (www.pilet.ee, kiosk, postkontor). Ostetud sooduskuukaart annab sõiduõiguse kuni õppeaasta lõpuni. Küsimuste korral pöörduge andmetöötlusspetsialisti Kadri Kelgo poole e-posti aadressil kadri.kelgo@harku.ee või telefonil 600 3869.

KADY-ANN SUTT

Tabasalu tänavakorvpallil jagati boonuspunkte

12. juulil toimus vallamajaesisel platsil Sprite'i tänavakorvpalli Eesti meistrivõistluste boonusetapp Tabasalu Streetball 2014.

Etapil osales 27 võistkonda, neist kaks olid tänavustelt Külade Päevadelt turniiripääsme omandanud OJ ja Legit. Sel aastal osales ka üks võistkond Leedust.

Päeva jooksul võisteldi kuuel väljakul viies võistlusklassis: meeste eliit, meeste amatöörid, poiste U16 + U18 ja U14 ning tüdrukute U12 + U14.

Harrastajate sarjas võistelnud OJ ja Legit piirdusid alagrupi turniiriga ega jõudnud üheksa tugevama hulka. Sarja esikoht läks Leedu meeskonnale VSC, teine oli Mõtsast Välla Karand Oinad, kolmas Iisaku võistkond.

Väärtuslikud boonuspunktid

Auhinnafondis olid lisaks Harku valla meenetele AND1 spordivarustus, Kuulsaali kinkekaardid, Spaldingu tänavakorvpalli pallid, Saku karastusjoogid ja ajakiri Basketball.

Kõigi sarjade esikolmikud teenisid Tabasalu Streetballil boonuspunkte, mis läksid Sprite'i tänavakorvpalli Eesti meistrivõistluste arvestusse.

Aule Sagen

Tabasalu Streetball 2014 finaalmäng / **Foto: Liis Reiman**

Strantumil uus juht

18. augustist asub Strantumi juhatuse liikmena ametisse Meelis Härms. Nelja tugevama kandidaadi seast eristunud Härmsi valis Strantumi nõukogu uueks juhiks ühehäälselt. Ettevõtte senine juht Aare Vaalma lahkus ametist poolte kokkuleppel.

Parima võimaliku juhi leidmisel lähtus Strantumi nõukogu ettevõtte vajadusest uue juhtimisstiili ja kiiremate arengute järele. Kandidaatidelt eeldati lisaks majandusharidusele ja ärijuhtimise kogemusele selget visiooni ettevõtte edasistest arengutest. Lisaväärtust kandidatuurile andis avalikus sektoris töötamise kogemus.

Kogenud juht

Härms eristus teiste kandidaatide seast lisaks tugevale majandusharidusele oma mitmekülgsete juhtimiskogemustega, mida ta on saanud nii erasektoris tegutsedes kui ka valla volikogu ning Strantumi nõukogu liikmena. Vallavanem Kaupo Rätsepa hinnangul on see Härmsi tugevaim külg: „Tal on reaalne ülevaade ettevõtte tegevustest ja ta saab kohe vajalikus suunas tegutsema hakata.“ Härmsi näol on tegemist ka kohaliku inimesega, keda motiveerib kodukoha areng. Seegi oli otsustamisel oluline aspekt.

Arengute ootus

Strantumi nõukogu esimehe Helikar Õepa sõnul vajati uut juhti ettevõttesse uute arengute tekitamiseks ja vallaga koostöö tõhustamiseks. Välja töötatud veemajandusprojektid, investeeringud spordirajatistesse, aga ka potentsiaal ulatuslikumaks haldustegevuseks vajavad selget visiooni ja otsuseid

> **Ootused talle on kõrged**

edasiliikumiseks. Nõukogu ja omaniku ühine seisukoht on, et Strantumi jätkusuutlikuks toimimiseks tuleb teenuseid edasi arendada viisil, et need oleksid kvaliteetsemad, vallaelanikele kättesaadavamad ja nende tasuvus optimaalne. „Ootused talle on kõrged,“ lisas Õepa.

Härms on omandanud majanduskõrghariduse Estonian Business Schoolis ettevõtluse ja ärijuhtimise erialal. Ta on ärihingute-, raamatupidamis- ja juhtimisteenuseid pakkuva ettevõtetegrupi juhtivpartner ning tal on eelnev pikaajaline töökogemus nii tegevjuhi kui ka ettevõtete konsultandina. 2009. aastast on Härms Harku vallavolikogu liige ja majanduskomisjoni esimees.

AULE SAGEN

Millise valdkonnaga asute uues ametis esimesena tegelema?

Meelis Härms, uus Strantumi juhatuse liige:
Esimene eesmärk on peale Väänа-Jõesuu ühisveevärgi ja -kanalisatsioonisüsteemi väljaehitamist trassid kiiresti tööle saada ja esmane ülesanne leida selleks vajalik arv liitujaid. Võrgu olemasolu tõstab ühtlasi liitunud kinnistu väärtust. Lisaks on kõikide Harku valla elanike huvides see, et meie põhjavesi oleks heas korras, et vesi, mida me joome, oleks kvaliteetne. Koostöös vallavalitsusega käivitame lähiajal ka ülevallalise heakorraprogrammi, mille raames hakkame korrastama hooletusse jäetud kinnistuid ja eemaldama teedehooldusele ettejäävaid takistusi.

Strantumi uus juhatuse liige Meelis Härms / **Foto: Rene Riismaa**

Vallaleht ilmub nüüdsest kolmapäeviti!

Alates augustikuu esimesest numbrist ilmub Harku Valla Teataja senise neljapäeva asemel kolmapäeviti. Vallaleht ilmub nüüdsest iga kuu teisel ja neljandal kolmapäeval.

Harku Valla Teataja kandeperioodiks on endiselt kolm tööpäeva, mis tähendab seda, et Omniva (endine Eesti Post) kannab Harku Valla Teataja valla elanike postkasti ilmumisnädala kolmapäeva, neljapäeva ja reede vältel.

Muudatuse eesmärk on, et vallaleht jõuaks kõigi vallaelanike postkasti ilmumisnädala jooksul. Siis ei jää ilmumispäevale järgneva nädalavahetuse sündmused, mida lehes reklaamitakse, nende elanike jaoks hiljaks, kelle postkasti jõuab vallaleht alles kande viimasel päeval.

Kaastööd ja kuulutused palume saata hiljemalt vallalehe ilmumisele eelneva nädala esmaspäevaks. Näiteks, kui järgmine Harku Valla Teataja ilmub 27.08, siis kaastööd ja kuulutused palume saata hiljemalt 18. augustiks e-posti aadressile vallaleht@harku.ee.

Järgmised käesoleva aasta vallalehed ilmuvad:
27.08, 10. ja 24.09, 8. ja 22.10, 12. ja 26.11 ning 3. ja 17.12 (1. ja 3. kolmapäev).

KADY-ANN SUTT
Harku Valla Teataja toimetaja

Tootearenduse meistriklassi veavad (vasakult) Heidi Kakko, Yrjö Ojasaar, Markko Karu ja Jari Kukkonen. / **Foto: EAS**

EAS-i uued arenguprogrammid ettevõtjatele

EAS alustab sügisel kolme uue arenguprogrammiga, mille käigus analüüsitakse ettevõtete ärimudeleid, arendatakse tooteid ja teenuseid ning luuakse uusi strateegiaid.

Ettevõtluse Arendamise Sihtasutus kutsub sügisel alustavatesse uutesse arenguprogrammidesse ettevõtteid, kes on valmis panustama aega ja raha, et teha oma äris, strateegias ja toodetes-teenustes muudatusi ning seeläbi saavutada uusi ärilisi võite.

ÄRIMUDELI PRAKTIKUM

Programmi eesmärk on analüüsida olemasolevat äri ning otsida ja katsetada alternatiivseid ärimudeleid raha teenimiseks. Koolitusel tutvustatakse ettevõtetele ärimudeli loogikat ja selle muutmiseks vajalikke tööriistu ning õpetatakse meeskondi neid kasutama. Koolitusele järgnevad pikemad personaalsed konsultatsioonid ettevõtetes, mille käigus tegeletakse ettevõtte kitsaskohtade ja võimalike arengutega.

TOOTEARENDUSE MEISTRIKLASS

Koolitus- ja tootearendusprogrammi eesmärk on toetada ettevõtteid oma toodete ja teenuste arendamisel, lisades sinna infotehnoloogilisi lahendusi. Programm sisaldab koolitusi ja ettevõtete külastusi. Lisaks toetab kolme kuu jooksul ettevõtte arendusprotsessi personaalne *coach*, kes hoiab fookust ja aitab koolitusel omandatut ellu rakendada.

TÖÖSTUSJUHI STRATEEGIAKOOL

Koolituse eesmärk on toetada väikese ja keskmise suurusega tootmisettevõtete strateegia loomist või olemasoleva edasiarendamist. Koolituse ja praktikaprogrammi jooksul saavad osalejad tänapäevaseid teadmisi ettevõtte strateegilisest juhtimisest ning neile tutvustatakse parimaid praktikaid eesmärgiga suurendada ettevõtete konkurentsivõimet ja tagada edasiliikumine väärtusahelas.

Rohkem teavet programmides osalemise ja teiste EAS-i pakutavate tugiteenuste kohta leiab valla kodulehelt.

INDREK ANEPAIO
Ettevõtluse Arendamise Sihtasutus
Koordinaator

Täispika teksti leiab valla kodulehelt **www.harku.ee**

LIIGELDES HOOLI ENDAST JA TEISTEST

Harku vallas elab üle 13 000 elaniku. Lisaks on suviti siin palju puhkajaid Tallinnast ja naabervaldadest. Kuidas teha nii, et me kõik mahuksime valda ohutult ja meeldivalt liiklema?

Saue konstaablijaoskonna piirkonnavanema Andre Raud soovitab koolieelikuga koolitee üheskoos läbi käia. / **Foto: Kady-Ann Sutt**

Saue konstaablijaoskonna piirkonnavanema Andre Raua sõnul iseloomustab Harku valda üsnagi suur liikluskoormus. Selle aasta seitsme kuu jooksul on Harku vallas juhtunud üheksa liiklusõnnetust, mille tagajärjel sai viga 12 inimest. „Kuigi traagiliste õnnetuste poolest ei paista Harku vald negatiivselt silma, on siingi suuremad probleemid seotud valesti valitud sõidukiirusega, mis on üks liiklusõnnetuste põhjustajatest," ütles Raud.

Liiklemine õuealal

Viimasel ajal on politseile laekunud üha enam teateid, et liikluses ei arvestata üksteisega piisavalt. Raua sõnul ületab suur hulk kohalikke lubatud sõidukiirust (kuni 30 km/h) just õuealadel ja eramajade piirkonnas. Õuealal tohib sõiduk jalakäijate vahetus läheduses liikuda jalakäija kiirusega, mujal mitte rohkem kui 20 km/h.

On väga oluline, et autojuhid oleksid neil teedel liigeldes väga ettevaatlikud ja tähelepanelikud ning peaksid kinni lubatud sõidukiirusest! Kuigi lapsevanematel on kohustus õpetada lastele liiklusmärke ja ohutut liiklemist, on lapsed tänaval liikudes sageli ettearvamatud ega oska piisavalt võimalikke ohtusid ette näha. Aeg-ajalt eksivad teedele ka eramajades elavad koerad-kassid, suurendades omakorda liiklusõnnetuse riski.

Märka „lamavat politseinikku"!

Harku vallavalitsuse teede spetsialisti Henry Pritsi sõnul on lasterikastesse piirkondadesse, näiteks koolide ja lasteaedade lähedusse, paigaldatud liikluse rahustamiseks „lamavaid politseinikke", kuid eelkõige peaksid autojuhid ise tagama ohutu liiklemise, pidades kinni liiklusmärkidest.

„Lamavad politseinikud" sunnivad küll hetkeks vähendama kiirust, kuid nende mõju on ajutine, sest peale teekünnise ületamist jätkatakse sõitu sageli lubamatu kiirusega," ütles Prits.

> **“ Oluline on anda head eeskuju ka lastele**

Ka Maanteeameti põhja regiooni liikluskorralduse osakonna peaspetsialisti Jaan Saia sõnul ehitatakse künniseid liikluse rahustamiseks asulasiseselt ja hoovialadel, kus kiirusepiirang on 50 km/h ja alla selle. Rajamise vajadus vaadatakse üle objektipõhiselt, oluline on näiteks haridusasutuse vms olemasolu. Monteeritavad kiirusepiirajad koosnevad teele kinnitatavatest elementidest ning neid kasutatakse ainult kinnistel territooriumitel, sest neil ei ole avalikele teedele paigaldamiseks kasutusluba.

Samas tekitab Pritsi sõnul „lamavate politseinike" paigaldamine hulga probleeme teede hooldamisel, on takistuseks sadevee juhtimisel ja põhjustab asfaltkatte lagunemist.

Turvalise liiklemise huvides tuleks jälgida nii enda kui ka kaasliiklejate liikluskäitumist ning vajadusel meenutada liikluseeskirjast kinnipidamist. Vajadusel peaks teatama potentsiaalsest liiklusrikkujast politseile.

Kooli algus

Andre Raud meenutab, et enne kooli algust tuleks kindlasti enam tähelepanu pöörata lastele ja noortele. „Koolieelikuga tasuks koolitee üheskoos läbi käia ning juhtida lapse tähelepanu erinevatele liiklusmärkidele, ülekäiguradadele ja ühistranspordipeatustele," õpetas Raud. „Läbiharjutatud tee jääb lapsele paremini meelde, ta tunneb end tuttaval teelõigul turvaliselt ning oskab erinevatele liiklusohtudele ka õigeaegselt reageerida."

Maanteeameti ennetusosakonna juhtivspetsialisti Eve-Mai Valdna sõnul on see eriti oluline just avatava Muraste kooli laste jaoks, kes alustavad kooliteed uues koolimajas.

Kergliiklusteedel liiklemine

Valda läbib korralik kergliiklustee ja suvehooajal on seal palju rattureid, rulluisutajaid ning jalakäijaid. „Kergliiklusteel peab liiklema nii, et kõik teele ära mahuksid – kehtib parema käe reegel, oma sõidu-/jalutamisrada võiks vahetada eelkõige möödasõiduks," sõnas Raud. Oluline on, et iga liikleja, olgu selleks autojuht, jalakäija, rattur või rulluisutaja, vastutaks selle eest, et tema tegutsemine ei seaks ohtu teisi ega ennast. „Kui oleme üksteise suhtes tähelepanelikud ja arvestavad, vähendame oluliselt õnnetustesse sattumise ja liiklusohtlike olukordade tekitamise riski," selgitas Raud. „Tähtis on anda head eeskuju ka lastele, kes tihti kopeerivad täiskasvanute käitumismustrit."

> **“ Peaks teatama potentsiaalsest liiklusrikkujast politseile**

Liiklemisega seotud põhitõdesid ning praktilisi nõuandeid on võimalik meenutada Maanteeameti e-õpikeskkonnas www.liikluskasvatus.ee.

KADY-ANN SUTT

Jalgratturid vastvalminud Vääna-Viti kergliiklusteel / **Foto: Kady-Ann Sutt**

Harku vallas Suurupis on üks esmapilgul tavapäraselt tore kodumaja aed, kus sarnaselt paljudele teistelegi võib näha nii särasilmseid lapsi kui ka ilusaid lillepeenraid ja kauneid viljapuid. On aga veel ühed tegelased, kes teevad sellest väga erilise aia.

AIATÄIS LABRADORE

1. Koerakasvatajate tehtavad testid aitavad välja selgitada kutsikate iseloomu ja seda, millisele inimesele kindel kutsikas sobib. **2.** Labradorid on väga aktiivsed ja vajavad palju omaniku tähelepanu, hoolitsust ja aega. **3.** On väga oluline, et sul tekiks koerakasvatajaga hea klapp, sest ta on justkui koera vanaema, kes peaks su jaoks alati olemas olema, kui vajad nõu ja abi. / **Fotod: Erakogu**

Need on aiast piiluvad mitut mõõtu labradori retriiverid, kelle kokkulugemiseks ühe käe sõrmedest napib.

Praegu võib sõbralikus mänguhoos näha jooksmas üheksat koera – neid on täiskasvanuid ja kutsikaid, musti, pruune ja heledaid. Kui nad ülearu vallatuks muutuvad ja asuvad koeratempe tegema, kostub korrale kutsuv „Hei!“, mispeale koerad kohe tagasi tõmbuvad. Hüüdjaks on majapidamise perenaine Haita-Maarit Zahharov – labradori retriiverite kasvataja ja aretaja juba üle 10 aasta. Neist kaheksa on olnud nende pere kodu Suurupis.

Saatuse tahtel koerainimeseks

Maarit oli küll lapsepõlves endale koera palunud, kuid samamoodi oli ta ka omale mangunud lammast.

„Kui vend oli kaheksa-aastane, arvas ema, kes oli palju kodust ära, et küll oleks tore, kui vennal oleks koer,“ kirjeldas Maarit esimese koera perre jõudmist. „Mina olin siis 18 ega olnud üldse sel ajal koertest vaimustunud.“

Kui Maariti ema aasta hiljem suri, päris naine koera endale. Vend läks elama kasuisa juurde ja sinna ei saanud koera kaasa võtta.

„Hakkasin elama koos labradoriga nii poolkogemata, koer osutus parajaks pähkliks ja väljakutseks.“ Loomaga toimetulekuks pidi naine osalema koolitustel ja ilmselt sealt ta armastuse pisiku nende multifunktsionaalsete koerte vastu saigi.

Tänaseks on Maaritil juba labradori retriiverite kasvatamisel ja aretamisel väga suur kogemustepagas. Igapäevaselt töötab ta küll tervisetoodete esindajana, kuid põhitöö kõrvalt tegeleb ta labradoride aretustööga ja on ka Eesti Retriiverite Tõuühingu aretusalase töö koordinaator.

Tema enda koerte pesakondadest kennelis „My Brand“ on kasvanud mitusada kutsikat, kes on leidnud endale kodu nii välismaal kui ka Eestis. Paljud neist elavad Harku vallas, näiteks Liikva külas, Murastes, Tabasalus ja Väänas.

Kuidas koerapidamiseks valmistuda?

Esmalt tuleb teha eeltööd ning mõelda põhjalikult läbi, kas koer su elustiiliga sobib, missuguse iseloomuga lemmikut sooviksid ning millised plaanid sul temaga edaspidiseks on. „Tuleb hoolikalt läbi mõelda, kas koeraga tegelemiseks on aega – nii tema õpetamiseks ja kasvatamiseks kui ka siis, kui peaksid tekkima probleemid,“ õpetab Maarit.

Seejärel on mõistlik kohtuda erinevate koerakasvatajatega, tutvuda üksteise soovide ja võimalustega. Väga oluline on koostöö. See aitab tagada, et „õige koer“ satuks n-ö õige inimese juurde. „Soovitan selleks protsessiks pigem aega võtta kui kiirustada,“ soovitab Maarit.

> “ Hakkasin elama koos labradoriga nii poolkogemata

Paberid tekitavad usalduse

Maarit peab väga oluliseks, et koeravõtja teaks, kes on kutsika vanemad, ja saaks näha tõupabereid.

On neid „kasvatajaid“, kellel polegi enda sõnul tõupabereid, sest nende tegemine olevat kallis. Tegelikult maksab Kennelliidu liikmetele tõupaberite tegemine 13, teistele 20 eurot ning need antakse kõikidele koertele, kelle vanemad on samast tõust.

> “ On mõistlik kohtuda erinevate kasvatajatega

Paljud koerakasvatajad teevad kutsikatele teste, mis aitavad ennustada koera iseloomu. Lisaks on hea tava, et enne kutsika uuele omanikule loovutamist küsitakse loomaarstilt hinnangut koera tervise kohta. „Kui selgub, et vaid üks vanematest on labradori ning teine muust tõust, siis võib kutsikas olla väga erinev n-ö klassikalisest tõust ning koera välimus on üldjuhul sealjuures kõige pisem mure.“

Näiteks pere elu, kes soovib rahulikku ja tasast koera, kuid kelle kutsikas osutub hüperaktiivseks või agressiivseks, veel hullem kui raskesti haigeks, ei saa olema üldse nii roosiline kui koerapidamist ette kujutati.

Maarit julgustab kõiki tulevasi koeraomanikke kas tõuühinguga või erinevate kasvatajatega ühendust võtma ning nõu pidama. Maariti koerte tegemistest ning kutsikate valimisest saab lähemalt lugeda tema kodulehel www.mybrand.ee.

KADY-ANN SUTT

Alasniidul mängiti viiendat korda tänavakorvpalli

5. juulil toimus juubelihõnguline viies Alasniidu tänavakorvpalli karikaturniir. Turniiril osales seitse võistkonda kahes alagrupis.

Tasavägiste mängude tulemusel selgus esikolmik:
1. **Lihtsad Poisid** (G. Ender, E. Haller, I. Arendas)
2. **Seapea** (M. Pingin, J. Veedla, E. Heinjärv, J. Toome)
3. **Big Tasty** (R. Koldits, P. Peterson, A. Aleksandrov).

Kohtunike tööd aitasid korraldada ja mänge vilistasid legendaarne korvpallur Tõnis Randala ning tuntud vilemees ja Tabasalu Streetballi korraldaja Reimo Luht.

Esikolmiku mängijad said medalid Alasniidu Seltsilt ja võidumehed viisid aastaks koju rändkarika. Eriauhinnad olid välja pannud Harku vallavalitsus ja Tabasalu Spordikompleks.

Kohtumiseni kuuendal Alasniidu karikaturniiril!

ERIK SANDLA
MTÜ Alasniidu Selts

Alasniidu 5. tänavakorvpalli turniiri esikolmik / **Foto: Andre Sandla**

Tantsuparadiis Tabasalus

Juulis toimus Tabasalus kahe nädala jooksul kaks tantsurütmilist laagrit, kuhu tuli sadu noori uusi kogemusi saama ja suve nautima.

Selle suve üks menukamaid noortelaagreid Camp of Hip-Hop tõi 14.–20. juulini mere äärde üle 150 7–14-aastase noore. Tabasalu Spordikompleksis toimunud laagris veedeti põnevusest, adrenaliinist ja meeletust energiast pakatav nädal.

21. juulil saabus Eestisse üle 200 tänavatantsija erinevatest maadest, et saada nädalases tänavatantsulaagris Camp of Hip-Hop uusi teadmisi maailma legendidelt. Laager kulmineerus 26. juulil suurejoonelise tantsuvõistlusega Camp of Hip-Hop Championships, millest võttis osa üle 150 tantsija kaheksas eri kategoorias. Võimast energiat jätkus hilisõhtuni!

Rahvusvahelise tantsuvõistluse žürii koosnes maailmakuulsate artistidega koostööd teinud koreograafidest, kes tulid kohale nii ookeani tagant kui ka lähemalt. Vogue'i kategooriat hindas Edwin Reyes, kes on töötanud koos

> **“ Võimast energiat jätkus hilisõhtuni!**

Madonna tantsijate ja mitmete Hollywoodi kuulsustega. *Popping*'u ja *locking*'u kategoorias andis hindeid Storm, kelle kavasid kasutatakse ka teatrietendustel ning FIFA jalgpalli maailmakarikavõistluste avatseremooniatel.

Kuulsustega võistlustules

Pinevas võistluses pistsid Eesti tantsijatega rinda USA, Venemaa, Saksamaa ja Prantsusmaa tantsijad. Teiste hulgas osales võistlusel King Charles, kes lööb pidevalt kaasa poppartistide muusikavideotes ja teeb koostööd selliste kuulsustega nagu Will Smith, Madonna ning Willow Smith. Samuti osales võistlusel üks maailma säravamaid naistantsijaid Daybee Dee, kes on esinenud üle ilma väga paljude artistidega, teiste seas ka Scooteri, David Guetta ja Mariah Careyga.

Eestlane tantsib hästi

Eesti tantsijad saavutasid tihedas konkurentsis mitmeid häid tulemusi. *House*'i võidu tõid koju JJ-Streeti tantsijad Ita Puusepp ja Kreete Uustalu, *krump*'i kategoorias Boy Ugly Fate ja *themed freestyle*'i kategoorias JJ-Street Tantsukooli meeskond The Unpredictables.

Võistlusele kaasa elama tulnud inimesed jäid kogemusega väga rahule, sest nähtu oli erakordne. Mitu osalenud staari külastavad aga Eestit uuesti juba oktoobris, kui leiab aset tänavakultuurifestival JJ-Street Baltic Session.

Täname kõiki Tabasalu elanike kannatlikkuse ja mõistva suhtumise eest!

LENEL KARU

Gregor Jürna Tantsuvõistluse Camp of Hip-Hop Championships žürii liige Storm / **Foto: Gregor Jürna (x2)**

Vogue'i kategoorias tõi võidu koju JJ-Street Tantsukooli treener Jessica Lainde.

2005. sündinud poiste autasustamine mullusel Jalgpallifestil. / **Foto: Andro Kullerkupp**

Rademari Jalgpallifestivalile tulevad parimad fännid

23.–24. augustini toimub Tabasalus Rademari Jalgpallifestival. Turniirile on üle Eesti tulemas ligi 350 last viies vanusegrupis (8–12- ja 15-aastased), kokku 32 võistkonda.

Esimesel päeval võistlevad 2002. ja 2004. aastal sündinud, teisel päeval 1999., 2003. ja 2005. aastal sündinud lapsed. Lisaks jalgpallile on kavas üllatusesinejad ja osavusmängud kõigile.

Tabasalu jalgpalliklubi korraldab jalgpalliturniiri peasponsor Rademari toel teist aastat järjest. Ühel nädalavahetusel peetavad turniirid annavad klubidele võimaluse kohal olla mitme vanusegrupiga. Lapsed saavad kaasa elada nii oma klubi kui ka teistele võistkondadele. Samuti pole enamikel vanematel nädalavahetusel töökohustusi ja neilgi on võimalus laste rõõmust ja festivaliprogrammist osa saada.

Kasvatuslik mäng

Tabasalu jalgpalliklubi eesmärk on pakkuda lastele elutervet arengukeskkonda ja jalgpall on vahend selle loomiseks. Hea jalgpallur peab olema viisakas, töökas, teistega arvestav, julgema ise vastu võtta otsuseid ja vastutama isikliku panuse eest. Selleks vajavad lapsed vanemate järjepidevat tuge ja tunnustust. Võistlusplatsi ääres kaasaelamine on lastele tähtis. Jalgpallifestivalil pööramegi suurt tähelepanu nii sellele kui ka laste omavahelisele tunnustamisele. Turniiril räägime eraldi noorte jalgpallikultuurist ja heaks fänniks olemisest.

Tunnustatud fännid

Tabasalu jalgpalliklubi lapsevanemad on pälvinud võistlustel lastele kaasaelamise eest teiste klubide tunnustuse. Meie poisse on kutsutud turniiridele ja on

> **“ Hea fänn innustab nii oma kui ka teisi lapsi**

palutud kaasa võtta ka lahedaid fännidest vanemaid. Mitmelt turniirilt oleme kaasa toonud parima fännklubi auhinna.

Hea lapsevanemast fänn teab, et 6–12-aastased lapsed tulevad platsile lustima, mitte palehigis väravaid lööma ja võite taga ajama. Hea fänn innustab nii oma kui ka teisi lapsi. Pärast mängu kuulab ta pühendunult oma last, jagab temaga emotsioone, mitte õpetussõnu – juhiste jagamine jääb treeneri õiguseks.

Ootame kõiki lapsevanemaid ja sõpru Rademari Jalgpallifestivalile Tabasallu 23.–24. augustil. Festivaliprogrammi ja tulemused reaalajas leiab festivali kodulehelt www.jalgpallifestival.ee.

JK Tabasalu tänab kõiki turniiri ja klubi toetajaid. Usume, et võite oma panuse üle uhkust tunda!

INDREK ANEPAIO
JK Tabasalu lapsevanemast fänn

Tilgu regatti oodatakse ka kolmandat korda!

12.–13. juulini toimunud II Tilgu Regatil võistlesid muutlikul merel 24 noort kaptenit kahes paadiklassis – Optimist ja Laser Radial.

Osalenud jahtklubide arv oli mullusega võrreldes kahekordistunud. Lisaks Kalevi ja Tallinna Jahtklubile oli tänavu oma esindusega väljas ka Noblessneri Jahtklubi ning Rein Ottosoni Purjespordikool. Tilgu Sadama Jahtklubi kasvandikke sel aastal kahjuks võistlemas näha ei saanud. I Tilgu Regatil tütarlaste III koha võitnud Helen Pais osales sel ajal Iirimaal Dublinis Optimist-klassi Euroopa meistrivõistlustel, TSJK poisid on aga Optimist-klassist välja kasvanud, ent Laseri jaoks veel noored.

Teise võistluspäeva lõpuks selgus regatil osalejate paremik. Optimist-klassi esikolmikut auhinnati Ivo Lille valmistatud klaaspurjega, Laser-klassi kolme esimese auhinnaks olid Moons OÜ valmistatud puidust kere ja klaasist purjega purjekad. Lisaks võisid kõik osalejad valida endale meelepärase auhinna sponsorite kaetud auhinnalaualt. Meie sponsorid olid Volvo, AS Metus-Est, Moons OÜ, Škoda, Harju Elekter, Harku vald, Hawaiian Tropic, Osvald Catering, Basseinitehnika AS, Svensky Kaubanduse AS, Casaverde OÜ, DiGra OÜ, Unity Internet OÜ.

Soodsad tuuled

Regati lõputseremoonial jäi kõlama oma lapsi toetama tulnud vanemate mõte: „Kaks ilma kolmandata ei jää! Olete nii suurepäraselt hakkama saanud, et ootame kannatamatult kutset kolmandale Tilgu Regatile!“

2012. a Londoni Olümpiaregatil Eestit esindanud Anna Pohlak leidis samuti, et Tilgu Regatt oli vabal nädalavahetusel heaks mõtteks – parim treening on võistlus. Ta kiitis Tilgu võimalusi ja kinnitas, et siinsed tuuled ning hoovused on tulevaste olümpialaste kasvatamiseks justkui loodud.

Täname kõiki Tilgu Sadama Jahtklubi ja Tilgu Sadama meeskonna liikmeid ning jahtklubi toetajaid võistluste ettevalmistamise, läbiviimise ja rikkaliku auhinnavaliku eest. Rohkem infot regati kohta leiate TSJK kodulehelt.

Tilgu sadama arendusega peame aga edasi liikuma, sest äkiline ilmamuutus näitas, kui keeruline on abilaevastikku tormisest merest välja saada. Eeskujuks võiks võtta Euroopa Regionaalarengu Fondi vahenditega rekonstrueeritud Kärdla sadama, mis võõrustas sel aastal juba Muhu Väina Regatti.

KRISTJAN BOBERG
Tilgu Sadama Jahtklubi kommodoor

ENN TAMMARU
Tilgu Regati orgkomitee liige

VÕISTLUSTULEMUSED

Optimist-klass

1.	Ingmar Olmaru	Kalevi Jahklubi
2.	Mari-Ann Raud	Tallinna Jahtklubi
3.	Randal Annus	Kalevi Jahtklubi

Laser Radial klass

1.	Anna Pohlak	Tallinna Jahtklubi
2.	Karl-Richard Penu	Kalevi Jahtklubi
3.	Maris Seersant	Tallinna Jahtklubi

> **“ Parim treening on võistlus**

Võistlejad tuule ootel / **Foto: Kristjan Boberg**

Muraste koolimaja avab uksed 1. septembril

Tööd Muraste koolimajas on saamas viimast lihvi. Uus koolihoone ootab Muraste ja Vääna Mõisakooli õpilasi ja lasteaia lapsi alates 1. septembrist.

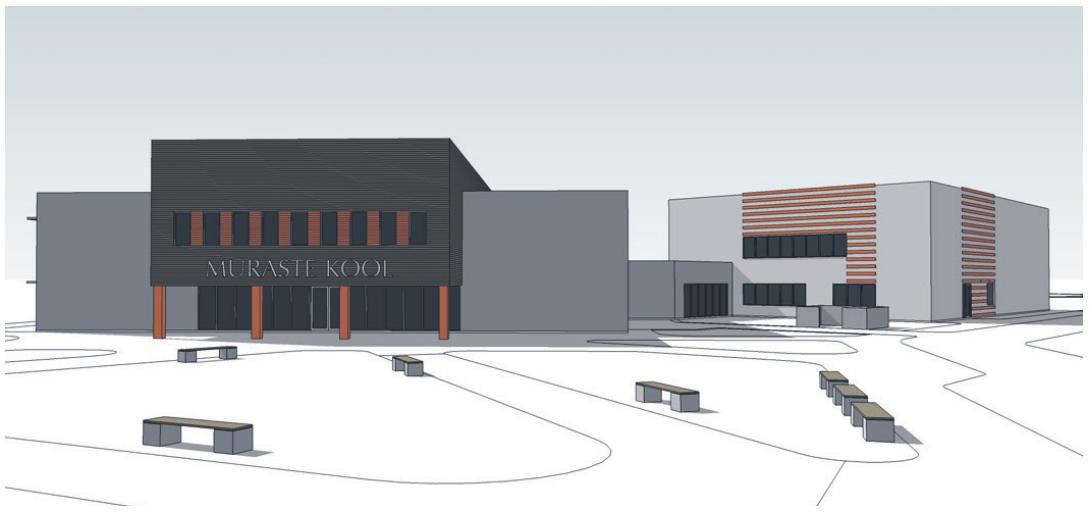

Muraste koolimaja 3D foto / **Foto: RTG Arhitektid OÜ**

Murastes on sellel suvel käimas palju ehitustöid. 1. septembril lähevad lapsed uude Muraste koolimajja, samaks ajaks peaks asfaltkatte saama Lee tee ja selle kõrvale ehitatav kergliiklustee, aasta lõpuks valmib Murastes pood. Lõpetatud on Tulika teele trasside ehitamine ning septembriks valmib ka Palkoja ja Kangruvälja teed pidi kulgev sadeveekanalisatsiooni trass.

Kõikide ehitustööde omavaheline kooskõlastamine, et üks ehitaja teise tööd ära ei rikuks, võtab aga aega. Ehitajad on teinud kompromisse ja nihutanud võimalusel tööde tegemise aega. Nii lükkus edasi ka Muraste hariduskompleksi alajaama ehitamine ning sellest tulenevalt Muraste koolimaja uute süsteemide katsetused.

Tänaseks on koolimaja ehitus põhimahus valmis, nüüd on vaja veel kõik uued süsteemid seadistada. Tööd planeeritakse valmis saada 18. augustiks.

Koosolek 19. augustil

Alates 18. augustist on Muraste koolimajas olemas õpetajad ja koolijuht. Lapsevanemaid oodatakse kooli esimesele koosolekule 19. augustil kell 18.00, kus räägitakse uue õppeaasta korraldusest, huviringidest, eelkoolist, koolibussist ja toitlustamisest. Tutvustatakse klassijuhatajaid, õpetajaid ja teisi kooli töötajaid. Kui kellelgi on veel osa dokumente toomata, siis neid saab esitada ka koosolekul.

Enne 19. augustit saab kooli direktoriga vajadusel ühendust e-posti või telefoni teel (airiin.saarso@vaanakool.edu.ee; tel 555 391 12). Peagi leiab kogu Muraste kooliga seonduva info ka Vääna Mõisakooli kodulehelt.

Õppeaasta algab ühiselt

1. septembril alustavad Murastes kooliminevad ja Vääna mõisakooli lapsed uut õppeaastat vastvalminud koolimajas. Vääna Mõisakooli lasteaia lapsed alustasid õppeaastat juba Pangapealse lasteaias. Laste parimaks ja turvalisemaks hoidmiseks ning arendamiseks jäävad nad sinna kuni augusti lõpuni. 1. septembrist on kogu kooli ja lasteaiapere ühiselt Muraste koolimajas.

Seniks nautige veel kuuma eestimaist suve!

NELE NÕU
Arendus- ja haldusosakonna juhataja

REKLAAMI VÕI KUULUTUSE TELLIMINE

e-post
vallaleht@harku.ee

telefon
606 3830

Hea tuju ilusast ja puhtast toidust

Kadri Umalas tähistas 5. augustil esimese aasta möödumist Rohujuure talupoe ja kohviku perenaisena. Teda abistavad selles kaasomanikud Juhan Toodo ja Madis Liivamäe ning kogu Rohujuure pere.

Rohujuure perega liitus Kadri soovist levitada oma kirge maaläheduse ja rahvapärimuse vastu. Kohvikpoes alustades oli Kadri soov ainult Eesti mahekaupa pakkuma hakata. Paraku ei õnnestu Eesti tootjatelt kõike soovitut hankida, seetõttu on lettidel kodu- ja välismaist kaupa perenaise arvates pooleks. Hooajalised köögiviljad on siiski kohalikku päritolu.

Kodune toit kodu lähedalt

Kohvikus küpsetab ja valmistab Rohujuure pere kõik tooted ise, kasutades selleks toorainet talupoest või koduniitudelt. Menüüs on tähtsal kohal road hooajalistest viljadest. „Praegu on juurikaaeg, mil pakumegi rohkem taimetoitu," kirjeldab menüüd kohviku kokk Kristina Kasearu, kes on Rohujuures toimetanud selle loomisest alates 2010. aastal. Klientide üks lemmikuid on täidetud suvikõrvitsad, väga populaarsed on ka aedvilja- ja peedikotletid. Omaette hitt on hapuoblikasupp, mille tarbeks korjab kokk oblikad oma kodu lähedalt heinamaalt. Supp süüakse otsa tihti enne, kui Kadri seda maitstagi on saanud. Maitsvad ja tervislikud söögid valmivadki just käepärasest ja kodulähedasest toorainest, on naised ühte meelt.

Umbrohukummardajad

Kadri on sügavat umbrohuusku. „Tegelikult ei tule mõelda, et elu on nii kallis. Peab ainult oskama loodust ära kasutada," on ta veendunud. Tema arvates on umbrohi laisa inimese jaoks – sellele, kes ise aedvilju kasvatada

> **„ Peab ainult oskama loodust ära kasutada**

ei viitsi, kuid oskab loodusega kooskõlas elada. Karulauk on Kadri eriline lemmik – see puhastab ja toniseerib organismi ning tugevdab immuunsüsteemi. Karulaugu-, aga ka naadi-nõgesepestost olid inimesed väga vaimustatud, kui kohvik käis oma mõtteviisi Vabaõhumuuseumi saunapäeval levitamas. Naat ja nurmenukulehed või kuusevõrsed sobivad hästi salatisse, kuusevõrse-banaanismuuti on hea kevadine turgutaja. Till, petersell ja sibul võiks lisaks umbrohule siiski igas majapidamises kasvada, olgu peenramaal või rõdupotis.

„Söödav" lillekast

Kohvikpoe aia kujundamisel palus Kadri MTÜ Tervendavad Aiad abi. Õnne Einer kasutas selleks ära vanad kännud ja veljed, millest on saanud nägusad lillepotid. Erilised on ka tema rajatud „söödavad" lillekastid – kõik seal kasvav sobib taldrikusse. Kastides jagub praegugi nii õieilu kui ka salatimaterjali – ürdid ja laugud on kõrvuti peiu- ja mungalille ning neiusilmaga, nende vahel sirguvad erinevat sorti salatid ja dekoratiivne lehtpeet ehk mangold koos Hiina lehtnaeriga. Rohujuure päevasalati loodavad naised tuleval aastal korjata nendelt peenardelt – mis on vaja ära noppida, see ka salatisse pannakse. Kohviku rahva mõttelaadiga sobis Õnne nägemus hästi. Õnne omakorda kiidab nende maailmavaadet: „Nad ei püüa võistelda uue ja moodsaga, vaid on rahul olemasolevaga. Hea näide sellest, kuidas on võimalik säästlikult kokku sobitada ilu ja tervislikkus."

> **„ Nad ei püüa võistelda uue ja moodsaga**

Õnne Einer rajatud „söödavast" lillekastist saab õieilu ja salatimaterjali. / **Foto: Õnne Einer**

Tervis loodusest

Kristina julgustab talveks sügavkülma panema kõike alates marjadest ja lõpetades kuusevõrsetega. Seal säilivad taimede maitse-, lõhna- ja raviomadused kõige paremini. Kadri kiidab veel heaks nii ürtide kui ka marjade kuivatamise. Raudrohutee on hea talveväsimuse vastu, meliss aga rahustab õhtu hakul.

Maalähedane eluviis aitab hoida tervise korras ja tuju hea, on Kadri ja Kristina veendunud. Selleks polegi vaja palju enamat kui tunnetada looduse rütmi, minna sellega kaasa ja süüa toitu, mis on pärit kodu lähedalt. Suvikõrvitsahooaja puhul jagas Kadri oma sõprade lemmikpiruka retsepti. Seda söövad ka mehed ja lapsed, sest pole üldse aru saada, et piruka sees oleks kõrvits.

Suvikõrvitsapirukas

1 kg suvikõrvitsat
2 varspeterselli vart
2 suurt sibulat
100 g riivitud juustu
1 sl soola
200 g jahu
60 g õli
5 muna

Lõika köögiviljad väikesteks tükkideks, aseta kaussi. Lisa riivitud juust, sool, jahu ja õli ning sega ühtlaseks. Tõsta segu u 30 x 40 cm suurusesse ettevalmistatud vormi. Patsuta u 2 cm paksuseks kihiks. Klopi munad lahti, lisa veidi piima või vett ja vala ühtlaselt segule. Küpsetada 220 kraadi juures 30–40 minutit, kuni pirukas on pealt kuldpruun.

AULE SAGEN

Rademari Jalgpallifestival Tabasalus

Jalgpallifestival Tabasalu

Kutsume sõpru ja vanemaid lastele kaasa elama!
Võistkonnad mitmelt poolt Eestist.

23. august.
2002 sündinud poisid. Mängude algus 11.00
2004 sündinud poisid. Mängude algus 10.00.

24. august.
2005 sündinud poisid. Mängude algus 10.00
2003 sündinud poisid. Mängude algus 10.00.
1999 sündinud poisid. Mängude algus 14.00.

Mängude vahepeal.
– osavusmängud pealtvaatajatele
– osavusmängud jalkalastele
– "kuidas olla toetav lapsevanemast fänn?"
– üllatusesinejad

Võistkonnad, ajakavad ja tulemused.
www.jalgpallifestival.ee

Festivali peatoetaja rademar

Korraldab Tabasalu Jalgpalliklubi

VANAMÕISA KÄSITÖÖLAAT KOOS SUVELÕPUPEOGA

23. AUGUSTIL 2014 ALGUSEGA 10.00
VANAMÕISA VABAÕHUKESKUSES SAUE VALLAS HARJUMAAL

OTT LEPLAND · SVJATA VATRA
GRETE PAIA

Latin-Dance tantsugrupp Panter · Saue noortebänd Horny Pandas · mustlastantsurühm Shatritsa · naisrühm Lepalind · ansambel Brocol · Carolina tantsustuudio · rahvatantsurühm Känd ja Käbid · MyDance tantsustuudio · päevajuht Sven Sumberg

Põnevad tegevused ja atraktsioonid kogu perele: benji-hüpe, Kalevi lastelava, mudellennukid, vibuala, sepikoda, zorbing, batuudid, loomaaed, käsitöö õpitoad jpm

Ohutus-ja päästealal: Maanteeamet, Piirivalve Lennusalk, Eesti Politsei, Päästeamet, Eesti Punane Rist
Militaaralal: Eesti Kaitseliit, Militaarseiklus ja relvade näitus

Nelja valla külade päev ja talendikaima küla valimine

1200 m² suurune Eesti Toidu Telk

UUS! Sibulatänav

Kulinaarne Duett vaatemängulist etendust pakuvad: Lia Virkus, Ragne Värk, Ants Uustalu, Roman Zaštšerinski, Silja Luide, Pille Petersoo, Inga Paenurm, Piret Hanson, Angelica Udeküll

EESTI TOIDU TELK

KUUM TULEVÄRK RUF ILUTULESTIKULT

LAADAL MÜÜGIL PARIM EESTI TOIT JA KÄSITÖÖ

Päevapilet 5 EUR, alates 18.00 8 EUR. Alla 140 cm pikkustele lastele TASUTA
www.käsitöölaat.ee

TAHAD MÄNGIDA KOLM NÄDALAT TENNIST 22 € EEST?

REGA END KOHE HARKU MEISTRIKATELE: 5620 4556, kalmer@tennis24.ee

AVATUD AIAD

OOTAVAD AIAHUVILISI!

17. august 2014 kell 12:00 – 15:00
Vladimir Bobakovi üllatusi täis detailiderohke aed.
Harku valla hinnatud koduaed 2013.
Aadress Pällo tee 6, Tabasalu (59.436126, 24.554104)

7. september 2014 kell 12:00 – 15:00 Hooaja lõpetamine. Triinu Loometi Luigelille sügisene kollektsioonaed.

ROHEVAHETUS.
Viti külas, Euro Oili bensiinijaama vastas,
Viti - Vääna tee alguses

Aiandushuviliste parim kohtumispaik on aias!

Harku Valla Aiaselts

KALTSUKAPP

E-N 10-18 R 10-16

2€ SUVI KALTSUKAPIS

Terve suvi on kõik kaubad 2€ ja vähem!
Teisipäevad on kaubapäevad.

TABASALUS Kallaste keskus 4 Leia Kaltsukapp

ELU KÕI PUHKUS HARKU VALD

HARKU VALLAVALITSUS

kuulutab välja konkursi
maakorraldaja
ametikohale

Peamised tööülesanded:
- Maakorraldusalase tegevuse ja maareformiga seotud ülesannete täitmine ja korraldamine Harku vallas.

Nõudmised sobivale kandidaadile:
- erialane kõrgharidus;
- teadmiste olemasolu kohaliku omavalitsuse tööst ja maakorraldusvaldkonda reguleerivatest õigusaktidest;
- vene keele oskust suhtlustasandil;
- kohusetunne, täpsus, otsustus- ja vastutusvõime;
- töötahe, meeskonnatööoskus, usaldusväärsus, hea suhtlemisoskus ja pingetaluvus.

Kasuks tuleb:
- varasem töökogemus seotud töövaldkonnas ja avalikus sektoris.duauto kasutamise võimalus.

Omalt poolt pakume:
- mitmekülgseid arengu- ja eneseteostusvõimalusi;
- huvitavat ja vastutusrikast tööd kaasaegses töökeskkonnas;
- toredat ja sõbralikku meeskonda.

Sinu motivatsioonikirja, milles analüüsid oma sobivust vastavalt ametikohale esitatavatele nõuetele ja CV-d, otame hiljemalt **17. augustiks 2014** portaali CV Online vahendusel või meiliaadressile **personal@harku.ee**. Lisainformatsioon planeerimis- ja ehitusosakonna juhataja Karin Sillmanni telefonil **600 3861**.

KODUNE JA ARMAS VÄIKELASTE PÄEVAHOID OOTAB UUSI LAPSI! LASTE DŽUNGEL

Meil on suur aiaga piiratud hooviala!
Asume turvalises ja vaikses piirkonnas, Tuulerahu teel, Ilmandu külas.

Vaata meie kodulehekülge **www.dzungel.eu**
või kirjuta meile e-maili aadressil **merili@dzungel.eu**

Teated

■ Ehitus ja remonttööd. Teostame ka väiksemamahulisi töid.Tel 56607554

■ Aastaringne fekaalivedu ja kuni 10m3 kogumismahutite tühjendamine. OÜ Norringsen. Tel 56621300

■ Auto seisab või ei tööta? Ostan selle ära, pakkuda võib kõike! Tel 56740940, Mart

■ OÜ Estest PR ostab metsa- ja põllumaad. Tel 5045215, 5145215, info@est-land.ee

■ Väljaõppinud puudelangetaja teostab ohtlike puude ja okste raiet. Teostan puude kujunduslõikust. Tööd teen tõstuki ja köistehnikaga. Puude üldseisundi hindamine ja konsultatsioon tasuta. Tel 5133458, www.ohtlikpuu.ee

■ Ostan 2-4 toalise korteri või maja Tallinna piires. Vastan kõigile pakkumistele. Tel 58200800

■ Kodukoristus, tugev massaaž teie kodus – 5206817 (Kätlin)

■ Muld,liiv,killustik kohaleveoga! Haljastus ja lammutustööd! Teede ja platside ehitus! Prahivedu ja multilift konteinerite rent! Telefon: 56604607 info@tunneltrans.ee

■ Rendin maja/osa, ostuvõimalusega. T: 5103633

■ Ripsmepikendused Lucca restorani lähedal. Hooldus 10 €, paigaldus 12 €. 55906905

■ Paigaldame teie vanale või uuele kodule kõrgkvaliteetse vihmaveerenni soojenduse süsteemi komplekti. Konsultatsioon ja paigaldus üle eesti. Kontakt: 58410028 www.rennisoojendus.ee

■ Väikeveod kalluriga: killustik, liiv, erinevad segud jpm. Kaubaveod kaubikuga.

■ Ostan rinnamärke, vanaraha, postkaarte, valikuliselt vanu tükiseid ja dokumente ning muid kollektsioneerimise esemeid. Tel 6020906 ja 5011628 Tim

■ Lõikan hekki,võsalõikus,tööd trimmeriga, saetööd.Tel 5554729

LÄÄNE-TALLINNA KESKHAIGLA

HAMBARAVIKLIINIK

- **Haabersti Tervisekeskus** Ehitajate tee 137
- **Nõmme Tervisekeskus** Jaama 11
- **Mustamäe polikliinik** Ehitajate tee 27
- **Kopli polikliinik** Sõle 63
- **Naistekliinik/ Pelgulinna Sünnitusmaja** Sõle 23

Kuni 19. aastastele tasustab hambaravi Eesti Haigekassa.

Registratuur 1314
Välismaalt helistades +372 609 0333
hambaravi@keskhaigla.ee
www.keskhaigla.ee
Tegevusluba L02000

Tabasalu lasteaed Tibutare kuulutab välja konkursiõpetaja ametikohale (1,0) põhikohaga õpetaja lapsehoolduspuhkuse ajaks.

Tööleasumise aeg 1.september 2014.a. Meil on foredad lapsed, ühtehoidev kollektiiv ja õpetajal puhkus 56 päeva!

Vajalikud dokumendid: avaldus, CV ning haridust- ja kvalifikatsiooni tõendavate dokumentide koopiad esitada 1.augustiks 2014.a. aadressile Lasteaia 7, Tabasalu, Harku vald, 76901(või e-postile juhataja(ät) tibutare.edu.ee

Lisainfo telefonil 603221!

Pangapealse Lasteaed otsib õpetaja assistenti

Kandideerima ootame ka lapsehoiu kutsetunnistusega kandidaate.
Tööle asumise aeg **augustist 2014**

Pangapealse Lasteaed

Soovi korral saada oma CV **kairi@pangapealselasteaed.ee**
Täiendavatele küsimustele saab vastused **55520342**

ERAHUVIKOOL NUPULA

OOTAB 5-7 AASTASEID LAPSI
EELKOOLI
MUUSIKARINGI
KUNSTIRINGI
INGLISE KEELE RINGI

LISAINFO JA REGISTREERIMINE
www.nupula.eu

ASUME TALLINNAS
RANNAMÕISA TEE 3
ARIGATO SPORDIKLUBI MAJAS

ALASNIIDU MÄNGUPLATSIL
16.08 algusega kell 11.00
Mäng toimub rannavolle reeglitega.
Naised ja mehed eraldi grupis.
Võistkonnas 2 mängijat.
Registreerimine kuni 15.08.2014.
Aadressil: andrel@timering.ee
Tel.5163494

ALASNIIDU SELTS
ELU KÜLI PUHKUS HARKU VALD

Tabasalu Ilusalong

Augustikuus KINGIB Draakon väikestele juuksuri-klientidele kõrrejoogi!
Tule juuksurisse!

Asume Tabasalu Spordikompleksi ruumides, I korrusel
Töötame iga päev 9 - 20
603 2043
www.tabasaluilusalong.ee

Suurupi Selts
www.suurupi.ee

Tuletorni päev

Laupäev, 16.august 2014, kell 11:00-19:00
Suurupi ülemine tuletorn ja Suurupi alumine tuletorn

11:00-15:30 avatud Suurupi tuletornid külastajatele Sissepääs tasuta
16:00 Sissepääs kontserdialale,
Suurupi alumise tuletorni kompleks.
Pilet 2 eurot, lapsed alla 130 cm tasuta.
17:00 **Mustkunstnik Fred-Erik Johanson**
suurejoonelise trikikavaga
18:00-19:00 **Ansambel "Curly Strings"**

Avatud Tuletorni kohvik ja laste käsitöötuba.

Kohapeal arveldamine sularahas!
Piletid saadaval eelmüügis www.suurupi.ee

Täname:
Nikon, I AM PHOTOGRAPHER, HARKU VALD

SILIKAAT 1910 laomüügi kampaania 1.-30.08:

Selle kupongiga kõikidele toodetele

SOODUSTUS -6% laohindadest

Lõika kupong välja ja tule Silikaltsiidi 8, Tallinn.
Kõikide ostjate vahel läheb loosi 5 Järve Keskuse **20-eurost** kinkekaarti!

MTÜ Tervendavad Aiad sari „ENERGEETILINE AIATURISM"

koos geobioloog-pendlimees
KALJU PALDISEGA

18. august Keila vald, Meremõisa - hooldusvaba haljastuse ja toidumetsa põhimõttel rajatud istutusalaga metsaaed
Kogunemine Meremõisa bussipeatuses kell 18.00
Osalustasu 15 €

26. august Saku vald, Metsanurme küla, Rehemetsa talu - võimalus näha milline näeb välja aed, kus enamus puid, põõsaid on istutatud pühitsusega
Kogunemine kell 18.00 Saku „Selveri" parklas
Osalustasu 15 €

Külastame erinevaid koduaedu eesmärgiga arendada oma loodustunnetust ja õppida teadvustama maasiseseid loodusenergiaid. Õpime, kuidas luua aias loodusväljadega kooskõlas olev harmooniline keskkond, kuhu ehitada hooned, kuhu paigutada laste ala jne., milliseid kujundeid kasutada peenarde, haljasalade loomisel, kuidas luua oma koduaeda energiarada jpm. Praktiseerime ka pendlite, pöörelite kasutamist.
Palume eelregistreeruda tervaiad@gmail.com 50 37 504

Tabasalu Koolituskeskus
ootab lapsi koolivalmidust toetavasse
eelkooli ja mängukooli

Ootame kõiki **4-5 aastaseid lapsi mängukooli** ja **6-7 aastaseid lapsi eelkooli**.
Pakume eelkooli ka vene keelt kõnelevatele lastele.

Lisainfo ja registreerumine 2014/2015 toimuvasse eelkooli ja mängukooli kuni **25. augustini** 2014 telefonil **5666 6154**, *tabasalukoolitus@gmail.com* või *www.tabasalukoolituskeskus.ee*

Tabasalu Ühisgümnaasium otsib kooli
VALVUR-ADMINISTRAATORIT,
kes on kohusetundlik, korrektne ja usaldusväärne.

Omalt poolt pakume meeldivat töökeskkonda ja sõbralikku kollektiivi.

Töö kirjeldus: kooli sissepääsu turvamine, kontrollimine ja valvamine, remonditöölise asendamine (täistööaeg).

Nõudmised kandidaadile:
- hea suhtlemisoskus ja enesekehtestamise võime;
- soov töötada noorte-kollektiivis;
- B-kategooria autojuhi load.

Tööle asumise aeg: al. 21.08
Asukoht: Kooli 1, Tabasalu, Harku vald

TABASALU ÜHISGÜMNAASIUM

Kandideerimiseks saata avaldus ja CV hiljemalt **18.08.2014** aadressil kontakt@tabasalu.edu.ee

Täpsem info: majandusjuht Marek Topper, tel 506 3960

Pangapealse Lasteaed otsib

ÕPETAJAABI

Tööle asumine september 2014

Soovi korral saada oma CV
kairi@pangapealselasteaed.ee

TEEME SINU AEDA KÕIK AIARAJATISED
PEENRAKASTID, KOMPOSTIKASTI, PUITMÖÖBLI, LASTE MÄNGUMAJAD, VÄLIKÖÖGI, LEHTLA, TÖÖRIISTADE KUURI, KASVUHOONE, TERRASSID, AIA JNE.
ANNA OMA SOOVIST TEADA:
MARGUS@HANG.EE
50 42 092

TOIMETUSE PARANDUS

10. juuli vallalehes ilmunud Krista Savitsch kaastöö „Tabasalu kool osales rahvusvahelises projektis" foto autor on **Siret Piir**.

Toimetus palub vabandust ebatäpsuse pärast

TABASALU LASTEHOID

Tabasalu Lastehoid pakub tööd:

LAPSEHOIDJA ABILE

Kui tunned endas soovi töötada väikeses hubases majas koos särasilmsete lastega, oled loov ja sõbralik, siis võta meiega ühendust telefonil **55640648** (Ülle Jurtom)

või saada oma sooviavaldus ja CV e-mailile **tabasalulastehoid@gmail.com** hiljemalt **31.august 2014 a.**

Tööleasumise aeg koheselt.

Kuldsed Käed
Puhastus- ja hooldusteenused

SOODNE, MUGAV, LIHTNE!
Valige omale sobiv kodukoristuse pakett
Kogemus aastast 1995

Kodukliendihaldur: Ele Saareleht | e-post: ele@kuldsedkaed.ee | tel 5693 4070 | www.kuldsedkaed.ee

Harku Valla Teataja

Väljaandja: **Harku vallavalitsus**, Ranna tee 1, Tabasalu 76901, Harju maakond, tel 600 3848, faks 600 3854

Toimetus:
Kady-Ann Sutt
Aule Sagen

Tel 600 3830, kady-ann.sutt@harku.ee
Reklaam ja müük: **vallaleht@harku.ee**
tel **606 3830**

Artiklid ja kaastööd saata:
vallaleht@harku.ee

Koduleht: **www.harku.ee**

Kujundus: Liisi Elken
Trükk: AS Printall

Vallaleht ilmub iga kuu teisel ja neljandal kolmapäeval (v.a juulikuus). Riigipühadel vallaleht ei ilmu. Kaastööd ja kuulutused palume saata hiljemalt ilmumiseelse nädala kolmapäevaks. Toimetusel on avaldamisel õigus kaastöid lühendada ja redigeerida. Vallalehe avaldamiseks saadetud reklaamidele toimetus keelekorrektuuri ei teosta.