HARKU VALLA TEATAJA

Harku valla ametlik häälekandja. Ilmub kaks korda kuus.

Neljapäev, 8.05.2014
Nr. 9(353)

Vääna mõis saab peale renoveerimist avatuks kõigile.

ARNO HIRTENTREU
Vallavolikogu esimees

Koertekool Murastes ehk kuidas saab kutsikast teenistuskoer

Murastes tegutsev Sisekaitseakadeemia Politsei- ja Piirivalvekolledž õpetab lisaks politseinikele ja piirivalvuritele ka nende neljajalgseid abilisi – patrullkoeri, laibakoeri, süütevedelikke otsivaid koeri- ja narkokoeri.

ALLAR VIIVIK
vallaleht@harku.ee

Reedel pärast jüripäeva jälgis Harku Valla Teataja ajakirjanik, kuidas treeniti kutsikaid, kellel vanust napilt alla aasta.

Teenistuskoerte koolituskeskust polnud Politsei- ja Piirivalvekolledžist just raske leida, sest sellest annab märku haukumine. Muruplatsil käis parasjagu treening ning kõlasid käsklused: "Lama! Võta! Püüa! Tubli!".

Neli ja pool kuud vana belgia lambakoer oli juba teisel koolitusel. "Õpetamine algas kahekuuselt. Esimene kursus vältas nädala ja sellel võtsime läbi teooria. Nüüd on juba praktika," selgitas peaspetsialist, politseikapten Aljo Pärn. Tema kinnitusel ühendatakse kutsikate õpetamisel mäng, instinkt ja tahe. Politsekapteni sõnul võib seda tegevust võrrelda näiteks kogu pere basseinikülastusega, kus lastel on samuti esikohal mäng.

ROHKEM TAHETAKSE ISASEID KUTSIKAID, SEST NENDEGA ON VÄHEM PROBLEEME.

Tänavu alustas koolitust kümmekond tulevast teenistuskoera.

Parimad väljastpoolt

Kuidas aga politseinikud ning piirivalvurid koolituskeskusesse kasvandikke leiavad? Pärn rääkis, et parimad on belgia lambakoerad ehk malinoisid ning saksa lambakoerad.

Narkokoeri õpetatakse reeglina välja springerspanjelitest, labradoridest ning retriiveritest. Tähtis pole tõupaber. Koeral peab olema tahe ning head instinktid. "Et kõrvad oleksid kikkis ja ja silmad säraksid," lisas Pärn.

Sobivaid koeri otsitakse tavaliselt kas Soome, Rootsi, Taani või Venemaa töökennelitest. "Juba nende isad, vanaisad ja vanaemad on näidanud üles häid võimeid ja oskusi," ütles naine.

Rohkem isaseid

Eestist on samuti koeri võetud, aga siinsed kennelid on veel üsna lapsekingades. Rohkem tahetakse isaseid kutsikaid, sest nendega on vähem probleeme. Emaseid on politsei- ja piirivalveametil umbes 70 koerast vaid kolm-neli.

TÄHTIS POLE TÕUPABER. KOERAL PEAB OLEMA TAHE NING HEAD INSTINKTID.

Aga juhul, kui tulevasel koerajuhil on ikka soov võtta emane koer, siis selle ta ka saab. Tähtsamad kriteeriumid on hea tervis ning tugev iseloom," ütles Pärn.

Narkokoerte järglane

Koerte õpetamine vältab kuni kaks aastat ning pärast põhikursuse lõppu toimub atesteerimine. Uued atesteerimised toimuvad iga kahe aasta tagant.

Vanuse ülempiiri kehtestatud pole. "Ka üheksa või kümme aastat vanad koerad võivad töötada. Näiteks selle aasta erijälje maailmameistri võistlustel olid esindatud 11- ja 12-aastased koerad," ütles Pärn. "Haistmisele või muudele omadustele selline vanus veel mõju ei avalda. Vaid tagumised jalad võivad koeral väsida."

Vahepeal läks belgia lambakoer puhkama ning trenni tuli seitse kuud vana spanjel. Tema perenaine Natalja Potaptšuk on töötanud narkokoertega juba aastaid. Koera kaaslased on saanud ka aasta parima narkokoera tiitlid. Nüüd koolitatakse nendele mantlipärijat.

Kutsikas nuusutas küll palli, küll perenaist. Silmad säraksid ning saba liikus edasi-tagasi. Perenaine viskas palli ja kutsikas tormas kiirelt seda kinni püüdma. Lisaks joosti üle takistuste. "Tubli!" kiitis perenaine. "Vahest juba aitab ka. Ega looma tohi ära väsitada," leidis Pärn.

"Koer peab käima treeneril või juhil vasakul pool," seletas Aljo Pärn lambakoera õpetades.

Sellest seitse kuud vanast spanjelist kasvatatakse narkokoer.

2x Allar Viivik

Harku vallas algab suurõppus

Harku vallas Türisalu külas Treppoja teel olevas vanas raketibaasis toimub neljal päeval rahvusvaheline suurõppus Modex. Õppuse käigus harjutavad neli riiki koostööd katastroofiolukorras.

INDREK HIRS
Põhja päästekeskuse pressiesindaja

Modex'i õppus kestab 19. maist 22. maini. Õppuse stsenaariumi järgi oli Harku vallas 18. mail maavärin ja tsunami. Selle tulemusel on purunenud mitmed hooned, palju on kannatanuid. Samuti toimub legendi järgi konflikt Tallinna linna ja Harku valla vahel, sest õnnetustes kannatada saanud inimesed ei saa piisavalt kiiresti abi valitsuselt ega päästeteenistuselt. Õppuse reaalne osa mängitakse läbi vanas raketibaasis, mõned tegevused on viidud ka Muraste Politsei-ja Piirivalvekolledžisse.

Õppuse jooksul harjutatakse loodusõnnetuste tagajärjel tekkinud kahjude likvideerimist ning kannatanute abistamist.

Õppusest võtavad osa meeskonnad Soomest, Austriast, Itaaliast ja Leedust, samuti Euroopa Liidu koordinatsioonimeeskond. Kokku osaleb õppusel ligi kakssada inimest. Õppusel osalevad ka otsingukoerad, kelle ülesandeks on majarusude alt kadunud inimeste leidmine.

Õppus korraldatakse Treppoja teel asuvas vanas raketibaasis, sest seal on majavaremed, mis annavad reaalse pildi, milline võib olla olukord pärast looduskatastroofi. Lisaks on tegemist eraldatud kohaga. Õppuse ajal ei kasuta õppusel osalevad masinad alarme ning järgivad liikluseeskirju. Õppuse ajaks tähistatakse õppuse piirkond raketibaasis lindiga, vaatlejana märgistatud piirkonda minna ei saa.

Modex'i õppus on osa Euroopa Liidu elanikkonnakaitse mehhanismist, mis annab erinevatele meeskondadele võimaluse harjutada koostööd suurõnnetuse ajal ühtse Euroopa Liidu meeskonnana.

Antud õppus on neljandas õppetsüklis teine. Kõik elanikkonnakaitse õppused korraldatakse erinevate meeskondadega ning erinevates riikides.

Hajaasustuse programmi taotlusvoor Harjumaal

25. aprillist algas hajaasustuse programmi taotluste vastuvõtt Anija, Harku, Jõelähtme, Keila, Kernu, Kiili, Kose, Kuusalu, Nissi, Padise, Raasiku, Rae, Saku ja Saue vallas.

Taotlus koos kohustuslike lisadokumentidega tuleb esitada paberil või digitaalselt allkirjastatuna vallavalitsusse hiljemalt 25. juunil.

Hajaasustuse programmi eesmärk on tagada hajaasustusega maapiirkondades elavatele lastega peredele head elutingimused ning seeläbi aidata kaasa elanike arvu püsimisele neis piirkondades.

Toetatakse kodumajapidamiste veesüsteemide, kanalisatsioonisüsteemide ja juurdepääsuteedega seotud tegevusi. Juhul kui majapidamine ei ole elektrivõrguga liitunud, toetatakse ka autonoomsete elektrisüsteemidega seotud tegevusi.

Toetust saavad taotleda füüsilised isikud, kes vastavad järgmistele nõuetele:

• taotleja elab alaliselt selles majapidamises, millele ta toetust taotleb;

• taotleja elukoht on ka rahvastikuregistri andmete kohaselt selles majapidamises, millele ta toetust taotleb (vähemalt alates 1. jaanuarist 2014);

• taotleja leibkonda kuulub vähemalt üks kuni 18-aastane isik või kuni 35-aastane määratud puudega isik, kes elab alaliselt selles majapidamises, millele toetust taotletakse ja kelle elukoht on seal ka rahvastikuregistri andmete kohaselt (vähemalt alates 1. jaanuarist 2014);

• taotlejal ei tohi taotluse esitamise hetkel olla riiklike maksude osas maksuvõlga, välja arvatud juhul, kui see on ajatatud.

Projektil võib olla ka kaastaotleja(id). Kaastaotleja peab vastama taotlejaga samadele nõuetele, v.a. alla 18-aastase isiku või kuni 35-aastane määratud puudega isiku leibkonda kuulumise nõue.

Oluline on, et projekti tulemus ei oleks poolik, vaid jõuaks tervikliku lahenduseni. Näiteks peab projekti lõpptulemusena olema joogivesi kättesaadav, juurdepääsutee olema kasutuskõlblik aastaringselt või peab olemas olema leibkonna vajadustele vastav elektrisüsteem.

Projekti maksimaalne toetus programmist on ühe majapidamise kohta 6500 eurot. Toetuse määramisel võetakse arvesse ka varasematel aastatel hajaasustuse elektriprogrammist ja/või hajaasustuse veeprogrammist saadud toetused.

Taotleja ja kaastaotleja oma- ja kaasfinantseering peab kokku moodustama vähemalt 33,33 % projekti kuludest.

Taotlus koos lisadokumentidega esitatakse vallavalitsusele. Töid tohib alustada alles pärast seda, kui projekti osas on tehtud rahastamisotsus ning toetuse saajaga on sõlmitud toetusleping. Uuringud, projekteerimine, riigilõivud, notaritasud, teostusjoonised ja veenanalüüsid on teatud juhtudel abikõlblikud enne toetuslepingu sõlmimist.

Selleks, et Teie taotlus vastaks kehtestatud nõuetele, lugege enne taotluse koostamist kindlasti läbi programmdokument ja konsulteerige valla ametnikuga. Taotlusvormid on EASi veebilehel www.eas.ee.

HARKU VALLAVALITSUS

EKSKURSIOON PENSIONÄRIDELE

Selle suve ekskursioon pensionäridele toimub Soome **10.-11. juunil**. Külastame EURA valda, mis on HARKU valla sõprusvald.

11. juunil toimuvad Eura vallas üritused eakatele, millest saame osa võtta. Eura vald tähistab sel päeval eakate päeva.

Tutvume Eura valla ajalooga, külastame huvitavamaid looduskauneid kohti ja paiku.

Täpse kava, mida külastame, koostab meile Eura vald.

Toimub kohtumine Eura valla pensionäridega.

Ööbime hotellis, mis on Eura keskusest 20 km väljas. Ööbimine on kahestes tubades ja koos hommikusöögiga.

Väljasõit toimub 10. juuni hommikul kell 5.50 Harku vallamaja eest parklast.

Sõidame Hansabuss AS bussiga Tallinna sadamasse kell 7.30 väljuvale laevale.

Laeval on hommikusöök rootsi lauas.

Tagasi tuleme 11. juuni õhtul Helsingist laevaga, mis väljub 19.30. Tabasallu jõuame **orienteeruvalt kell** 11.00.

Soovijatel palume end registreerida Eakate Päevakeskuse telefonil: 603 2171 hiljemalt 30. maiks.

Ekskursiooni omaosalus on 60 eurot.

Kuna ekskursioon on kahepäevane, siis palun võtke kaasa oma ravimid, mida igapäevaselt võtate.

Info tel 600 3867.

Tiia Spitsõn, valla sotsiaal- ja tervishoiuosakonna juhataja

Tabasalu looduspargi rannas käis talgujuht Kaido Taberlandi (esiplaanil vasakul) eestvedamisel prahikoristus, TÜGi juures aga Marek Topperi juhendamisel spordiraja heakorrastus. 2 x Ülo Russak

Talgupäev meie vallas

Meie vallas toimusid kevadised koristustalgud rohkem kui paarikümnes paigas. Täpset arvu on raske öelda, sest näiteks Tabasalu Looduspargis töötas erinevas kohas mitu talgugruppi. Ka alustati talgutega juba enne ametlikku talgupäeva, 3. maid.

Tabasalu Ühisgümnaasiumi pere oli seadnud eesmärgiks uuendada talgutööga kooli kõrval asuvas pargis spordirada. Selleks oli vilistlaste toel kooli taha veetud 60 tonni (140 kantmeetrit) kattematerjali, mis talgupäeval loodeti ATV-dega laiali vedada.

"Kokku tuli talgutele 60 inimest, 750-meetrine rada sai 2,5 meetri laiuselt kaetud," kinnitas talgujuht, TÜGi majandusjuht Marek Topper. Kaasa lõid nii õpilased, õpetajad kui ka vilistlased. Talgupäev lõppes hernesupi ja pannkookidega kooli sööklas.

Tabasalu Looduspargi all koristati randa. Looduspargi juhi Kaido Taberlandi kutsel oli välja tulnud paarkümmend inimest. Prahist sai puhtaks mitu kilomeetrit rannariba.

Ka leitud õlilaigud said kotti ja kotiga Tilgu sadama reostuse kogumispunkti.

ÜLO RUSSAK

Tänavusel teatrifestivalil lõimiti keskkonna ja säästva arengu teema teatriga. 2x Alasniidu lasteaed

Alasniidu Lasteaias toimus teatrifestival

Märtsikuu lõpus ootas Alasniidu Lasteaed kõiki suuri ja väikeseid teatrisõpru endale külla, vaatama ja esinema. Teatrifestival toimus teist aastat ning sellel aastal oli etenduste sisus ühtne eesmärk – lõimida keskkonna ja säästva arengu teema teatriga.

KRISTEL EINASTE-LUKK
Vanemõpetaja

Alasniidu Lasteaia õppejuhi Anneli Pedaski ja muusikaõpetaja Maris Kiluski arvates on ellu kutsutud festivali eesmärgiks äratada lastes huvi teatrikunsti vastu, toetades laste esinemisjulgust ja -rõõmu.

Festivali avasid Alasniidu Lasteaia maskotid – niiduhaldjad Lilli ja Lupu, lavastusi hindas žürii kooseisus Ivo Lukk, Kerli Kutan, Margit Ränk, kes esindasid lapsevanemaid, Päikesejänku Lasteaia direktor Signe Tamm ning Nukuteatri näitleja Katri Pekri.

KUI VÄIKESTEL NÄITLEJATEL OLI TÖÖ TEHTUD, OOTAS KÕIKI JÄÄTISEKOHVIK.

Esimeseks julgeks esinejaks sai Tabasalu Teelahkme Roheline rühm, kes esitas "Uneliiva veski loo". Etenduse autoriks oli Merita Tamm ning juhendajateks Siiri Norak, Merita Tamm ning Riina Rüütelmaa. Žürii arvates oli etendus parima muusikalise kujundusega.

Teisena astus lavale Alasniidu Lasteaia Nurmenuku rühm etendusega "Naksitrallid autorallil". Juhendajateks Maret Puhk ja Kristi Kruus. Naksitrallid olid etenduses pesuehtsad ja seetõttu hindas žürii ka vääriliselt parimaid kostüüme.

Parima lavakujundusega said hakkama Harku Lasteaia Lepatriinu rühm etendusega "Miks puud ei räägi". Juhendajateks Anne Arvisto ja Silja Valk. Žürii kiitis väikseid näitlejaid ka väga emotsionaalse esinemise eest. Tibutare Lasteaia Sipsikute rühm tuli lavale etendusega "Kaasaegne Punamütsike", žürii tunnistas etenduse parimaks laste omaloominguliseks lavastuseks. Juhendajateks Meelika Kihoa ja Birgit Vaino.

Siis oli kord Rannamõisa Lasteaia Rõõmuritsikate rühma käes. Nemad esitasid žürii arvates kõige fantaasiarikkama etenduse nimega "Lepatriinu seitse täppi", juhendajateks Monika Sügis ja Kairi Stepanova. Tallinna Lepatriinu Lasteaia Pilvetriinude rühm aga pärjati "Parima näitlejameisterlikkuse" auhinnaga etenduse "Tõntsa-Täntsa" eest. Juhendajateks Kaia Beres, Kaja Eskel ning Liia Hammer.

Kui väikestel näitlejatel oli töö tehtud, ootas kõiki jäätisekohvik. Rõõm kordaläinud festivali pärast säras nii korraldajate kui ka osalejate silmis. Palju tänu kõigile ja kohtume uuel aastal jälle!

Teatrifestivali toetajad ja partnerid: Harku vald, Sound & Light, Reklaamtoode, Premia.

KÜSITLUS

Kas osalete aktiivselt külaseltsi tegevuses?

MARIKA ALTER
Vääna raamatukogu juhataja

Kui külaseltse luuakse, on neid vaja, ja kui selle tagajärjel elu külas paremaks muutub, on ju tore. Minu elukohas seltsi pole ja ei tunne erilist vajadust ka. Õigemini pole aegagi selles osaleda. Oma küla saab kaunimaks ja elamisväärseks muuta ka muul moel. Näiteks eeskujuga. Taastasime 120 meetrit kiviaeda ja naaber hakkas ka võsa ja vanarauda oma õuelt koristama. Kõnnin igal hommikul kilomeetri bussipeatusse ja korjan prahi tee äärest, lihtsalt sellepärast, et oleks ilusam ja puhtam. Kui on suur küla, siis saab ju palju ära teha. Hea näide on Muraste rannakoristus.

ALLAN KIIL
Ettevõtja

Tuleb tunnistada, et aktiivne kaasalööja kohalikes seltsides ja ühendustes ei ole, kogu vaba aeg kuulub perekonnale. Vallavolikogu liikmena ja eriti volikogu esimehena olin kursis kogu valla kordaminekute, tegemiste ja probleemidega. Täna aga olen palju vähem. Aga infot ikka on, mis kodukandis toimub.

Kas külaseltse on tarvis? Sellele küsimusele on raskem vastata. Esimene emotsioon oleks muidugi positiivne. Paraku muutuvad seltsid väga kiiresti kohalike poliitikute lemmikuteks, kus algab kihutustöö. Teisalt on ka neid, kes poliitilistest sõnasõdadest osa võtta ei taha, nemad aga jäävad sellisel juhul kahjuks külaseltsist kõrvale. Kui sellist situatsiooni ei teki, siis on külaseltsil väärtust. Kui leiab aset teine stsenaarium, siis pigem elagu küla ilma külaseltsita ja nii on palju rahulikum.

RIIN KIVINURM
Harju maavalitsuse kultuurinõunik

Osalen aktiivselt Suurupi Seltsi tegemistes. Laulan Suurupi "Meretule" naiskooris, aitan korraldada üritusi ja löön kaasa ühistes ettevõtmistes. Näiteks käsitöös. Usun, et olen omakandi eluga suhteliselt hästi kursis. Aktiivne osalemine seltsielus annab palju uusi tuttavaid ja sõpru, kellega on rõõm ühiselt midagi kodukandi jaoks ära teha. Praegu valmistume laulu- ja tantsupeo "TuleTulemiseks" Suurupi alumise tuletorni õuele. Selle heakorrastamisel osalesime 3. mail Teeme ära talgutel.

Ettevalmistustööd kaupluse ehituseks juba käivad. Allar Viivik

Murastesse tuleb Konsum

Käesoleva aasta detsembris avatakse Murastes Mummi trahteri ja koolimaja vahele jääval maa-alal Konsumi toidupood. Lisaks ehitatakse toidupoe kõrvale Olerexi automaattankla.

KADY-ANN SUTT
vallaleht@harku.ee

Muraste ja Suurupi elanikel ning teistel piirkonna lähinaabruses elavatel inimestel on võimalik alates detsembrist hakata sisseoste tegema kodulähedases toidupoes, kust saab osta nii toidu- kui esmatarbekaupa. Muraste kauplusehoone rajab kinnisvaraarendaja Muraste Kaubandus OÜ ja Harju Tarbijate Ühistu asub sellesse kaupluse operaatorina, avades hoones Konsumi kontseptsiooni kuuluva toidu- ja esmatarbekaupluse.

Lisaks avatakse E-Ehituskeskus ning on planeeritud pinnad ka apteegile ja lillekauplusele.

HARJU TARBIJATE ÜHISTU EELISTUSEKS ON LEIDA KOHAPEALT PIISAVALT TÖÖJÕUDU.

"Piirkonnas täna kauplus puudub ja kuna lähialadel toimub elanike juurdekasv, siis otsustasime tulla kliendile lähemale ning pakkuda komplektselt koos toiduga ka ehitus- ja remondimaterjalide müüki," selgitas Harju Tarbijate Ühistu esimees Jaan Marjundi.

Detsembris valmiv Muraste Konsum. Kristina Sepp, MiHo OÜ

Marjundi sõnul püütakse pakutava tootevalikuga lahendada kõigi piirkonna elanike ja läbisõitjate ostuvajadusi vastavalt kaupluse müügipinna võimalustele.

Uued töökohad

"Tegemist on uue avaliku teenusega, mida on selle piirkonna elanikud ammu oodanud ning muidugi soosib ka vallavalitsus uue toidupoe ehitamist," ütles Harku vallavanem Kaupo Rätsepp. Lisaks täiendavale teenusele näeb vallavanem uue poe avamisega ka uute töökohtade tekkimist Harku vallas.

Jaan Marjundi kinnitas, et nende eelistuseks on leida kohapealt piisavalt tööjõudu. "Saaksime külaelust hea ülevaate ja oleksime kõikide arengute ja piirkonna vajadustega hästi informeeritud," ütles Marjundi.

1600 m² suurune hoone

Planeeritav hoone on 1600 m² ja müügipinda tuleb ca 900 m². "Kaupluse tootevalik ja müügipinna suurus on otseselt sõltuvuses teeninduspiirkonna elanike arvust," täpsustas Marjundi. Parkimiskohti tuleb kaupluse juurde 65.

Konsum rajatakse aadressile Lee tee 1, Muraste küla. Kaupluse ja Olerexi bensiinijama ehitaja on Nordecon AS. Seoses valmiva Muraste kooli ning uue toidukauplusega peab vallavalitsus läbirääkimisi Maanteeametiga, et ohutu ja mugava liiklemise nimel paigaldada poe vahetusse lähedusse jäävale ristmikule jalakäijate valgusfoor.

Bussiliinid läksid üle suvisele graafikule

Alates 1. maist läksid maakonna läänesuuna avalikud bussiliinid üle suvistele sõiduplaanidele. Muutusid liinide 108, 118, 122, 124, 126, 127 ja 128 sõiduplaanid.

Kõige suurema muudatusena võib välja tuua bussiliini 127 marsruudi pikendamise Kloogarannani. Uued sõiduplaanid on avalikustatud aadressil www.peatus.ee. Bussidesse on paigaldatud teated muudatuste kohta ning mai alguses on bussides sõitjatele jagamiseks uued koondplaanid. Bussipeatustes, kuhu on paigaldatud sõitjainfo, teostati sõidugraafikute vahetus aprillikuu lõpul.

KAIRI KAURLA
MTÜ Harjumaa Ühistransportdikeskus

Peotuli läbib Harku valda

Laulu- ja tantsupeo TuleTulemisel "Külast külla, käest kätte" viivad kohalikud koorid, tantsurühmad ja orkestrid peotule peolinna teatesõiduna jalgratastel. Harku valda Kumnasse jõuab peotuli 1. juulil ja valla territooriumilt lahkub see 2. juulil Harku mõisa juures.

KADY-ANN SUTT
vallaleht@harku.ee

Laulu- ja tantsupeo TuleTulemine liigub üle terve Eesti ning sellel aastal läbib peotuli ka Harku valda. Enam kui 1000-kilomeetrine teekond kulgeb Tartust läbi Tartu-, Jõgeva-, Ida- ja Lääne-Virumaa, Järva-, Rapla- ning Harjumaa Tallinna.

Tartu Meeskoor Akadeemiline Emajõgi koos naiskooriga Emajõe Laulikud said Laulu- ja Tantsupeo SA korraldatud avaliku ideekonkursi võitmisel austava ülesande viia 2014. aasta laulu- ja tantsupeo tuli Tartust Tallinnasse. Peotuli süüdatakse Raadil 15. juunil päikesetõusul ja see jõuab tantsupeole 4. juuli õhtuks.

TuleTulemise teekond

Harku valda läbib laulu- ja tantsupeo tuli esmakordselt. Tuli võetakse vastu Keila vallalt ning antakse üle Saue vallale. TuleTulemise teekond Harku vallas on Kumna Kultuuriait-Vääna Külakoda-Vääna-Viti–Suurupi alumine tuletorn-Pangapealse Lasteaed-Tabasalu-Harku mõis.

Tuleteekonnal Vääna Külakojast Vääna-Vitini sõidab pearattal, millega peotuli liigub, Harku vallavolikogu esimees Arno Hirtentreu ja teekonnal Vääna-Vitist Suurupisse Harku vallavanem Kaupo Rätsepp.

Harku valla tuleteekonna ametlikeks saatjateks on praegu registreerunud Harjumaa Ühistransportdikeskus; Eesti Rahvusraamatukogu NAK; Ehh, uhhuduur; RT rühm Känd ja Käbid; Tabasalu Kammerkoor; Euroopa kultuuripealinna SEK; Vääna-Viti Kodu "Väänikud"; Suurupi NAK Meretule; RT rühm Harku Harakad; Tabasalu RT rühm Tammed ja Toomed; Muraste külaselts; Tabasalu RT rühm Toots ja Teele; Inseneride MEK. Kõik teised huvilised, kes soovivad samuti tuleteekonnal osaleda, on oodatud isiklikel jalgratastel kaasa liikuma.

Oodatakse tulevalvesse

1. juuli õhtul toimub Suurupi Seltsi eestvedamisel Suurupis alumise tuletorni juures suur simman teemal "Kuis kohtuvad meri ja tuli". TuleTulemise sündmuse raames kutsutakse simmaniööl kohalikke elanikke valvama peotuld. Tule valvamine toimub Suurupis alumise tuletorni juures ning igale registreeritud seltskonnale antakse tunnine valvekord. Praegu vabad olevad kellaajad on 1.30, 2.30, 3.30, 4.30, 5.30, 6.30, 7.30 ja erandina pooletunnine valvekord 8.30-9.00.

Tulevalvesse saab registreerida Harku vallavalitsuse kultuuri- ja spordispetsialisti Karin Popsi e-posti aadressil karin.pops@harku.ee.

TuleTulemise ja Suurupi alumise tuletorni juures toimuva simmani kohta tuleb täiendavat lisainfot järgmistes vallalehtedes.

Vaade Suurupi alumisele tuletornile. Anne-Ly Mitt

Harku valla perespordipäev toimus 22. korda

Käesolev aasta on liikumisaasta. Tabasalu Triatloniklubi kutsus kõiki liikumisest rõõmu tundvaid inimesi seda tähistama Tabasalu XXII jooksul.

Imeliselt säraval kevadpäeval tuli tibatillukestel lastel läbida 250 m pikkune jooksuring, natuke suurematel lastel 1,3 km distants ja kõigil ülejäänutel 4,8 km. Rajale mindi väga erinevate eesmärkidega ja finišiprotokollis said aja kirja kõik 159 jooksusõpra, kelle hulgas leidus nii liikumisest lihtsalt rõõmu tundvaid pereemasid kui ka kõrgete sportlike eesmärkidega harjutavaid tulemussportlasi.

Lastejooksu kiireimad oma vanuseklassides olid Mia Mireia Uusorg, Juss Joosep Ilisson, Elizabeth Halliko, Richard Pottmann, Teele Loho, Robin Aibast, Solveig Agur ja Henry Chris Peensaar.

1,3 km jooksu võitis Tabasalu Triatloniklubis treeniv Merili-Mai Kivimets kiireima poisi Kaspar Rõõmussaare ees. Oma vanuseklasside võitjateks tulid veel Ilja Tšernõh, Emma Roberta Rajando, Mia Lisett Meringo ja Hannes Erik Plado.

4,8 km distantsilt saabus võitjana maratoonar Kaupo Sasmin ajaga 15.08, jättes teiseks kahe eelneva aasta võitja Hans Kormani (15.35), kolmandana finišeerus Harri Sokk (15.44).

Kiireim naine Kaidi Kivioja lõpetas ajaga 17.02, saavutades üldkokkuvõttes 9. koha.

Perede arvestuses läks juba kolmandat aastat järjest esikoht kuueliikmelisele triatloniperele Bondarchukile. Teise koha saavutas viie liikmega osalenud perekond Tõnisson/Adamson ning 3. koha võitsid neli perekonda, kes kõik olid esindatud nelja liikmega: perekond Kübard/Kassatkin, Plado, Heinsaar ja Simm/Linde.

Harku valla perespordipäev sai teoks tänu Harku vallavalitsuse, Prolexplasti, Tarplani Kaubanduse, Ansawerti, Tabasalu Spordikompleksi, Freesport Tradingu, Warren Safety, BabyBack Ribs & BBQ, Bagginsi, Osvaldi Kohviku, Karupoeg Puhhi, We Print, Oska Koolitused ja M. I.Massaažikool toetusele.

Järgmine Tabasalu Triatloniklubi korraldusel toimuv spordisündmus Tabasalus on 17. mail, siis võisteldakse duatlonis. Võistlus toimub Muraste Piirivalvekooli juures. Lisainfo ja registreerimisvõimalused leiate ETL kodulehelt www.triatlon.ee.

TIINA PALLAS

Türisalu Kuulijänn
25. mail kell 17.00
Ootame vanu tegijaid ja uusi proovijaid Türisallu kooli staadionile. Alustame, nagu ikka, kuuli endast eemaldamisega viiel erineval moel nii naistele kui meestele. Lapsed viskavad samal ajal palli. Pärast heidame ketast. Siis saab auhindu.

Tähistati mõisa remondi algust

Meie esivanematele oli jüripäev looduse ärkamise püha, samuti igati sobilik aeg põllutöödega alustamiseks, teenistuslepingute sõlmimiseks ja elukoha vahetamiseks. Sõnaga – oluline päev tähtsate ettevõtmistega alustamiseks.

ÜLO RUSSAK
vallaleht@harku.ee

Mõisamaja üleandmiseks ehitajatele on kõik valmis. Viimast nõu peavad volikogu esimees Arno Hirtentreu, arhitekt Jaan Jõgi (vasakul), Scandec Ehitus OÜ projektijuht Aivo Raud, Euroopa Majanduspiirkonna finantsmehhanismi mõisakoolide programmi koordinaator Riin Alatalu, mõisakooli direktor Gled-Airiin Saarso. Istub vallavalitsuse arendus- ja haldusosakonna juhataja Nele Nõu. Ülo Russak

Nii oli see Vääna Mõisakoolis ka tänavusel jüripäeval. Vallavalitsuse kutsel olid mõisa saali kogunenud kõik need, keda ajutine koolipere kolimine ja mõisahoone renoveerimistööd puudutavad. Saalis olid õpetajad, ehitajate esindajad, vallavalitsuse ja -volikogu liikmed, lapsevanemad. Ja muidugi need, kes uuenenud koolihoonet kõige enam ootavad – õpilased.

"Mõis on ajalooliselt olnud inimeste kodu. Täna on ta kooli kodu. See tähendab, et ta on teiseks koduks paljudele-paljudele inimestele. Ja kõik me tahame, et meie kodu oleks remonditud ja korras. Selleks tuleb vahel ka endal muutustega kaasa minna," kinnitas mõisakooli direktor Gled-Airiin Saarso koolipere valmisolekut remondiks ja kolimiseks. "Aga loodan, et see hoone, kuhu 2015. aasta sügisel naaseme, on nii ruumikam kui mugavam õppetöö läbiviimiseks."

Remondiga saab kool keldrikorrusele avara garderoobi ja kaasaegse muusikaklassi, samuti hakkab ahjukütte asemel maja kütma keskkütte.

"Mõis, mis on tunnustatud kultuurimälestis, saab peale renoveerimist avatuks kõigile," lubas vallavolikogu esimees Arno Hirtentreu. "See ei suurenda ainult Vääna kandi tähtsust, vaid on oluline kogu vallale. On ju üldteada tõde, et vanad majad säilivad ikka eluga, mis neis käib."

Mahuka projekti rahastamisest kõneles valla arendus- ja haldusosakonna juhataja Nele Nõu. Valla rahastamistaotlus rahuldati teisel katsel just Euroopa Majanduspiirkonna (EMP) finantsmehhanismi programmist "Mõisakoolid – säilitamine läbi kasutamise."

Kuidas tulevikus mõisahoonet kui kultuuriloolist objekti kasutama hakatakse, sellest kõneles valla arendusspetsialist Rando Lai. "Vääna mõis on küll tuntud ja tunnustatud kultuuri- ja muinsusobjekt, aga meie eesmärk on koos turismiarendajatega tutvustada meie ajaloolist mõisa ka väljapoole Eesti piire," rääkis Lai vallavalitsuse plaanidest.

Et mõisakoolil on enda tutvustamiseks ja ajaloolise hoone vastu huvi äratamiseks ilus legend, seda demonstreerisid kooli kuuenda klassi õpilased Beethoveni klaverietüüdi "Elisele" imeliste helide saatel. Õpetajate Katrin Järvlepa ja Anu Änilase õpilased esitasid kokkutulnuile etenduse.

Ehitaja, Scandec Ehituse OÜ, projektijuhi Aivo Raua kinnitusel algavad renoveerimistööd mai teisel nädalal. Et tunde vähem segada, alustavad ehitajad välistöödega.

Playbox – õhtu täis naeru ja nalja!

11. aprilli õhtul toimus Tabasalu Ühisgümnaasiumis Playbox. See on üritus, kus esinejatel on ülesandeks teha järele oma valitud bändi või artisti. Üritusel osalesid 8.-12. klassid.

Õhtut viisid läbi Tabasalu Ühisgümnaasiumi õpilased Kristel Roosimaa ja Ander Nõmm. Võitjad aitas välja selgitada žürii, kuhu kuulusid Tabasalu Ühisgümnaasiumi ajalooõpetaja Ene Alttoa, võistlustantsuspetsialist Marko Kiigajaan, Tabasalu Ühisgümnaasiumi õpilasesinduse president Helis Sepp, võistlustantsuekspert Oliver Papp ja JJ-Streeti tantsija Brita Kikas.

Esikolmiku valimine ostus raskeks, sest kõik osalejad olid tulnud headele ideedele ning kasutanud oma talente tantsu- või huumorivaldkonnas. Esimese koha saavutasid 10. klassi poisid Silver Rohuniit, Holger Ader ja Andre Luige, kes jäljendasid pop-staari Rihanna laulu "Stay". Teiseks jäid tõelised 9. klassi "vene vanaemad". Kõrgesse ikka jõudnud naistel polnud raskusi koos oma lapselastega tantsu lüüa. Tegemist oli laulu*mix*iga. Kolmanda koha sai 10. ja 11. klassi õpilaste segagrupp. Ka nemad esitasid *mix*i ning lähenesid ülesandele humoorikalt.

Žürii jagas välja ka eriauhindu hea tantsuoskuse ja huvitavate lahenduste eest. Eriauhinna sai ka Tabasalu Ühisgümnaasiumi 9. klassi poistebänd, kes esinesid ainukesena *live*'is. Üritust sponsoreerisid Actual Print OÜ, kes tegi esinejatele tänukirjad, Tabasalu Spordikompleks, kelle poolt olid tasuta pääsmed jõusaali ja ujulasse, ning Pagaripoisid, kes valmistasid kringleid. JJ-Street jagas omalt poolt samuti tasuta pääsmeid treeningutele ning Megazone ja Rocca al Mare *bowling* toetasid üritust, andes kinkekaarte tasuta mängudele. Lisaks sellele andis omapoolse kinkekaardi Pirita Seikluspark.

TÜG ÕPILASESINDUS

PAKUME VEE- JA KANALISATSIOONITRASSIDE RAJAMISTÖID LIITUMISPUNKTIDEST KUNI HOONETENI!
KOOSTAME IGALE SOOVIJALE PERSONAALSE PAKKUMISE.
TEL +372 5388 6262

Müüa lõhutud küttepuid kuni 60 cm.
Hind alates 34 eurot ruum.
Tel 525 0893, e-mail info@vahergrupp.ee

Ohtlike puude turvaline langetamine
Kruntide puhastamine
Puujäätmete äravedu
Raietööd
Tel 525 0893, 5626 0344

Sigrid Suppi, Annabel Mikk ja Reena-Rebecca Int. Erakogu

Harkujärve laste pildid hooldusravikliinikus

ITK Hooldusravikliiniku II õendusabiosakonna pikad koridorid on nüüd värvilised ja rõõmsailmelised tänu Harkujärve Põhikooli koolilaste joonistatud piltidele. Mõni memm või taat toob omale tooli ja vaatab neid kauneid töid kohe mitu tundi.

Kolm vahvat laululast – Sigrid Suppi, Annabel Mikk ja Reena-Rebecca Int – on kolme aasta vältel käinud tähtpäevadel patsientidele laulmas, pühadekaarte, värvilisi mune ja muud pühadega seonduvat jagamas. Tähtis on ka see, et kõik jagatav on oma kätega valmistatud. Nii mõnegi vanakese silmanurgas hiilgab pisar peale neid külaskäike.

Suur tänu kõikidele lastele!

RIINA-R. INT

Kus asuvad need lohukivid? 2x Eddi Tomband

Meie vald on pikitud lohukividega

Harku vallas on viljakaid muldi, mida on haritud juba 5000 aastat. Kinnituseks sellele on 45 lohukivi. Igaüks saab nende asukohta vaadata maa-ameti kodulehel kultuurimälestiste kaardil. Tihedamalt on kive Ilmandu, Sõrve, Adra ja eriti Kütke külas.

Lohukivid on muistsete põldude juures. Lohkude tegemise komme on saanud siin alguse umbes 4000 aastat tagasi ja hääbus aastaks 200. Mis täpselt lohkudega tehti, jääb saladuseks. On mitmeid teooriaid. Arvan, et osa seemneviljast pandi lohku, mis tähistas surnut või sündinut.

28. aprillil avastasin Liikva külast 32 lohuga kivi. Sel kevadel (2014) olen leidnud vallast neli kivi, varem kaks. Olemasolevaid või uusi kultusekive leida on mõnus ajaviide värskes õhus. Seda saab teha matkates, joostes või jalgrattal.

Fotodel ongi lohukivid, mille leidjatele on AJ Tooted pannud välja auhinnad. Esimese, 32 lohuga kivi põhjalaiuseks on 59* 25' 4,05", teisel idapikkuseks 24* 25' 55,21".

Täpsem mängujuhis on blogis muistisejaht.blogspot.com.

EDDI TOMBAND

Külade Päevani on jäänud vähem kui kuu

Jätkame Külade Päeva tutvustamist ka selles ja järgnevas Harku Valla Teatajas.

Selle aasta päev toimub 7. juunil Tiskre külas Alasniidul, kuhu ootame kõigi valla külade esindusi osalema nii spordikui kultuurisündmustel. Spordialadest osaletakse traditsioonilistel aladel: korvpall, võrkpall ja jalgpall. Lisaks toimub lõbus teatevõistlus, mis peaks olema kõigile kontimööda.

Spordivõistlustega alustame juba nädalajagu varem ehk 31. mail algusega kell 10.00. Siis toimub minijalgpalliturniir Tabasalu kunstmuruväljakul, mis jagatakse ristipidi kaheks, et saaks kaks mängu paralleelselt toimuda. Mängijaid väljakul saab olema 5+1 (väravavaht), mängitakse üks poolaeg (20 minutit jooksvat aega). Võitjad selgitatakse välja samal päeval ning kolme esimest võistkonda autasustatakse Külade Päeval.

Korvpalli eelvõistlused mängitakse 31.05 algusega kell 11.00 Alasniidu spordiväljakul tänavakorvpalli reeglite järgi, kus võistkonnas on kolm mängijat, lisaks lubatud üks varumängija. Korvpalliturniiri poolfinaalid ja finaalid mängitakse 7. juunil Külade Päeval algusega kell 11.00.

Võrkpallivõistluste eelvoorud toimuvad analoogselt korvpallile Alasniidu spordiplatsil 31.05 algusega kell 11.00. Mängitakse liivaga kaetud rannavolle platsil. Poolfinaalid ja finaalid peetakse Külade Päeval 7. juunil algusega kell 11.00.

Palume kõigil sportmängudel (ja ka teistel kavas olevatel võistlustel) osalevatel võistkondadel oma osalemisest teatada aegsasti e-mailil harkuvallakuladepaev@gmail.com märkides küla ja esindaja nime ning kontaktid (e-mail, telefon ja alad, millel osaletakse).

Lisaks toimub sellel päeval mitmeid teisigi huvitavaid sündmusi, kus külade esindused saavad osaleda oma võistkonnaga ja vallaelanikud koos lastega lihtsalt mõnusalt aega veeta, sest valik on üsna lai. Nii toimuvad platsil kirbuturg lastele ja täiskasvanutele (eelregistreerimisega), avatud aiad ja rohevahetus Harku valla aiaseltsi eestvedamisel, avatud on tänava -ja aiakohvikud, töötoad käsitööhuvilistele, loomapidamise ja tennisemängu kiirkoolitused. Laste alal toimub erinevat laadi meelelahutusüritusi, mida saab nii vaadata kui ka ise kaasa lüüa oma küla esindades. Loomulikult toimuvad laval terve päeva vältel huvitavad etteasted nii valla noorte ja täiskasvanute taidluskollektiivide kui külaseltside osavõtul. Õhtu lõpetab Marko Matvere ja Väikeste Lõõtspillide Ühingu kontsert.

Külade Päeva korvpalliväljak. Pildil möödunud aasta Alasniidu CUP. Erik Sandla

Palume külaseltsidel oma osalemisest aktiivsemalt korraldajaid teavitada, et oleksime varakult valmis teile pakkuma vajalikku teenindust (telgiruumi, elektrit jne).

Pane 31. mai ja 7. juuni varakult oma kalendrisse kirja ning tule koos perega ja kutsu ka oma naabripere toredale vallapeole lõbusalt aega veetma.

ALASNIIDU SELTS

Teostame väikesemahulisi transporditeenuseid erinevate järelhaagistega (kuni 3t).
Liiva, killustiku ja mulla müük, transporditeenus.
Müüme ka väikeses koguses saematerjali ja võrkkottidesse pakitud saepindasid, halupuid.
Tel 525 1989
info@haagisterent.ee
www.haagisterent.ee

Active Studio
kutsub lapsi tantsima!
Tunnid toimuvad Rohujuure Keskuses (Kallaste Keskus 2, Tabasalu).
www.activestudio.ee
info@activestudio.ee
tel 5191 7692

Active Studio
Uus seltskonnatantsu kursus alustab Rohujuure Keskuses (Kallaste Keskus 2, Tabasalu).
www.activestudio.ee
info@activestudio.ee
tel 5191 7692

Silmade kontroll
Silmaarst võtab taas vastu järgmistel kuupäevadel:
19. mai, 18. juuni, 25. juuni.

OÜ Silmarõõm teenused: • silmade kontroll • silmarõhu mõõtmine • prillide müük • prillide pisiremont • optilised päikeseprillid
Silmarõhu mõõtmine toimub uue mittekontaktse tonomeetriga. Vanaduspensionäridele, kes ei tööta, on silmade kontroll tasuta. Silmade kontroll (koos silmarõhu mõõtmisega) on 6 eurot. OÜ Silmarõõm võtab vastu Eakate Päevakeskuses (Teenuste 2, Tabasalu alevik) kell 10.00-17.00. Silmade kontrolli võimaldamine vallas kohapeal on mõeldud kõigile vallaelanikele, lastele (alates 13. eluaastast), täiskasvanutele ja pensionäridele, kellel nägemisega probleeme. Palume soovijatel registreerida telefonil 603 2171 (alates kell 11.00). Arsti visiit on tasuline. Neile, kes tellivad prillid, visiiditasu ei ole. Silmarõõm külastab Harku valda taas sügisel.
Info telefonil 600 3867 – sotsiaal- ja tervishoiuosakonna juhataja Tiia Spitsõn või Eakate Päevakeskus – 603 2171.

Harku vallavalitsus teatab

Detailplaneeringute lähteseisukohtade ja eskiislahenduste tutvustamise avalikud arutelud

Harku vallavalitsusele on esitatud detailplaneeringu algatamise taotlus Vääna-Jõesuu külas Rannasauna I (katastritunnus 19801:001:2100), Urgu II (katastritunnus 19801:001:2050), Klause I (katastritunnus 19801:001:0920) ja Klause II (katastritunnus 19801:001:0930) maaüksustele. Taotluse kohaselt on detailplaneeringu algatamise eesmärk 10 elamumaa krundi moodustamine ning ehitusõiguse määramine. 22.05.2014 kell 17.00 toimub Harku vallavalitsuses (Ranna tee 1, Tabasalu) algatamise eelne lähteseisukohti ja eskiislahendust tutvustav avalik arutelu. Ettepanekuid ja vastuväiteid on võimalik esitada avalikul arutelul kohapeal või kirja teel, edastades need aadressile Ranna tee 1, Tabasalu, Harjumaa 76901 või harku@harku.ee.

Harku vallavalitsusele on esitatud detailplaneeringu algatamise taotlus Tabasalu alevikus Klooga mnt 12a (katastritunnus 19801:002:2196) maaüksusele. Taotluse kohaselt on detailplaneeringu algatamise eesmärk maaüksusele autopesula ja automaattankla rajamine. 26.05.2014 kell 17.00 toimub Harku vallavalitsuses (Ranna tee 1, Tabasalu) algatamise eelne lähteseisukohti ja eskiislahendust tutvustav avalik arutelu. Ettepanekuid ja vastuväiteid on võimalik esitada avalikul arutelul kohapeal või kirja teel, edastades need aadressile Ranna tee 1, Tabasalu, Harjumaa 76901 või harku@harku.ee.

Harku vallavalitsusele on esitatud detailplaneeringu algatamise taotlus Viti külas Mihkli (katastritunnus 19801:001:0192) maaüksusele. Taotluse kohaselt on detailplaneeringu algatamise eesmärk maaüksuse sihtotstarbe muutmine tootmismaast elamumaaks ning üksikelamu ehitusõiguse määramine. 27.05.2014 kell 15.00 toimub Harku vallavalitsuses (Ranna tee 1, Tabasalu) algatamise eelne lähteseisukohti ja eskiislahendust tutvustav avalik arutelu. Ettepanekuid ja vastuväiteid on võimalik esitada avalikul arutelul kohapeal või kirja teel, edastades need aadressile Ranna tee 1, Tabasalu, Harjumaa 76901 või harku@harku.ee.

Harku Vallavalitsusele on esitatud detailplaneeringu algatamise taotlus Rannamõisa külas Suuretamme (katastritunnus 19801:002:0547) maaüksusele. Taotluse kohaselt on detailplaneeringu algatamise eesmärk kehtiva Rannamõisa külas Paju ja Suuretamme maaüksuste detailplaneeringuga (kehtestatud Harku vallavolikogu 27.03.2007 otsusega nr 22) määratud krundi hoonestusala suurendamine ja muutmine, rajamaks elamu maksimaalsele kaugusele väärtuslikest tamme- ja männipuudest, mille läbi saavutada parem valguse langemine krundile. 28.05.2014 kell 15.00 toimub Harku Vallavalitsuses (Ranna tee 1, Tabasalu) algatamise eelne lähteseisukohti ja eskiislahendust tutvustav avalik arutelu. Ettepanekuid ja vastuväiteid on võimalik esitada avalikul arutelul kohapeal või kirja teel, edastades need aadressile Ranna tee 1, Tabasalu, Harjumaa 76901 või harku@harku.ee.

Kehtestatud detailplaneeringud
1. Harku vallavolikogu kehtestas 24.04.2014 otsusega nr 45 Vääna-Jõesuu külas Vöödiku tee 6 maaüksuse ja lähiala detailplaneeringu.
2. Harku vallavolikogu kehtestas 24.04.2014 otsusega nr 46 Tabasalu alevikus Käbi tee 3 maaüksuse ja lähiala detailplaneeringu.
Otsustega on võimalik tutvuda Harku valla õigusaktide registris http://oigusaktid.harku.ee/, Harku valla veebilehel www.harku.ee ja Harku vallavalitsuses aadressiga Ranna tee 1, 76901 Tabasalu alevik, Harku vald.

Tulenevalt Harku valla ehitusmääruse § 9 lõikest 1 annab Harku vallavalitsus teada, et vallavalitsusele on esitatud järgnevad detailplaneeringu algatamise taotlused Vääna-Jõesuu külas Paisupi 14 (katastritunnus 19809:013:0110) ja Paisupi 16 (katastritunnus 19809:013:0120) maaüksusele. Taotluse kohaselt on detailplaneeringu algatamise eesmärk Paisupi tee 16 osaline liitmine Paisupi tee 14 maaüksusega. Harku vallavalitsus on võtnud taotluse menetlusse, millega otsustatakse planeeringu algatamine või algatamata jätmine.

Detailplaneeringu osaline kehtetuks tunnistamine
Harku vallavolikogu on 24.04.2014 võtnud vastu otsuse nr 47 "Tabasalu Ühisgümnaasiumi detailplaneeringu osaline kehtetuks tunnistamine". Harku vallavolikogu kehtestas 25.04.2002 otsusega nr 27 Tabasalu Ühisgümnaasiumi detailplaneeringu. Detailplaneeringuga jagati kooli juurde kuuluv maa 11 krundiks. Krunt nr 1, suurusega 20 468 m², moodustati olemasoleva koolihoone teenindamiseks ühiskondlike ehitiste sihtotstarbega. Krundi ehitusõiguseks määrati 1 hoone ehitusaluse pindalaga kuni 2225 m² ning korruselisusega kuni 4 korrust + katusekorrus. Krundi maksimaalseks täisehituseks määrati 11%. Detailplaneeringus fikseeriti toona sisuliselt olemasolev olukord, mis ei näe ette kooli laiendamise võimalusi. Aastatega on kasvanud Harku valla elanike arv ja nõudlus lasteaia- ja koolikohtadele. Üheks võimaluseks leevendada õpilaskohtade defitsiiti on mahutada Harku valla põhikoolide õpilased olemasolevatesse koolihoonetesse ning rajada Harku valda riigigümnaasium. Sellest tulenevalt on Harku vallavolikogu võtnud vastu otsuse tunnistada kehtetuks Tabasalu Ühisgümnaasiumi detailplaneering kavandatud krundi nr 1 so Kooli 1 ja Kooli 1C maaüksuste ehitusõiguse ja hoonestusala osas. See annab võimaluse vallavalitsusel koostada ja väljastada ehituslikud ja arhitektuursed lisatingimused ehitusõiguse määramiseks Tabasalu Ühisgümnaasiumi detailplaneeringuga kavandatud krundi nr 1 so Kooli 1 ja Kooli 1C maaüksuste osas. Ülejäänud osas jääb detailplaneering kehtima. Otsusega on võimalik tutvuda Harku valla õigusaktide registris http://oigusaktid.harku.ee/, Harku valla veebilehel www.harku.ee ja Harku vallavalitsuses aadressiga Ranna tee 1, 76901 Tabasalu alevik, Harku vald.

Tule vaata, kui tore on Vääna-Jõesuu koolis!

Vääna-Jõesuu kool ootab neljapäeval, 8 mail kõiki meie kooli pürgijaid koos vanematega avatud uste päevale. Kell 11.45-12.30 saab jälgida esimese klassi tundi, järgneb väike ülesanne lastele ja ringkäik koolis. Palun registreeruda telefonil 5695 7822.

Lugupidamisega Eddi Tomband, Vääna-Jõesuu Kooli direktor

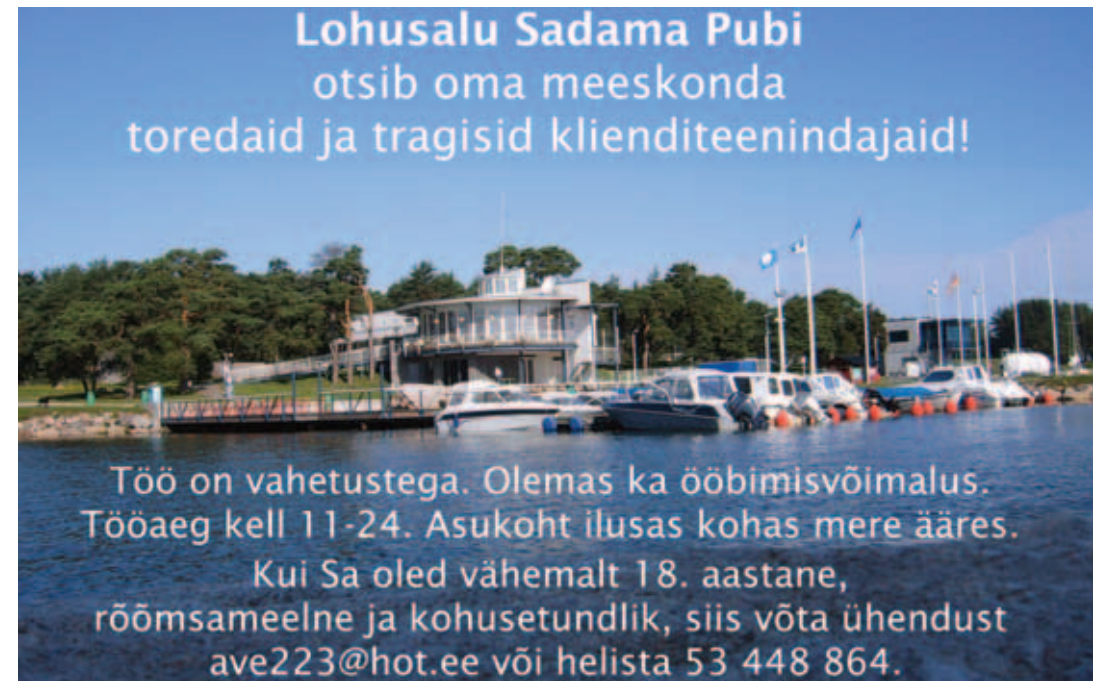

TABASALU LASTEHOID

pakub tööd lapsehoidjale lapsehoolduspuhkusel oleva töötaja asendajaks

Oled oodatud kandideerima, kui Sul on lapsehoid- ja kutsetunnistus või oled lõpetanud eripedagoogika, koolieelse pedagoogika, lapsehoidja või sotsiaaltöö eriala.

ja lapsehoidja abile.

Kui tunned endas soovi töötada väikeses hubases majas koos särasilmsete lastega, oled loov ja sõbralik, siis võta meiega ühendust telefonil 5564 0648 (Ülle Jurtom) või saada oma sooviavaldus ja CV e-mailile tabasalulastehoid@gmail.com hiljemalt 30. mail 2014. a.

Tööleasumise aeg augustis.

Põnev päevalaager 8-10-aastastele lastele

Kas soovid, et sinu lapse vaheaeg algaks sisukalt? Tahad, et ta saaks päeval sooja toitu ja et tal ei oleks igav? Et tal oleks huvitavaid tegevusi ja põnevaid seiklusi? Siis registreeri oma laps kohe põnevasse päevalaagrisse!

Meid ootavad:

- džungliseikluste päev, kus rändame looduses ja õpime matkatarkusi;
- vingete tegelaste päev, kus kehastume kellekski teiseks;
- katsete ja trikkide päev, kus õpime maailma tundma ja teeme nalja;
- palju muud vahvat viie sisuka päeva jooksul!

Harku valla Huvikooli päevalaager toimub 9.-13. juuni 2014 kell 10-16 Tabasalus. Päevalaagri hind on 59 eurot. Hind sisaldab hommikuputru ja sooja lõunasööki, vahendeid ja meisterdamistarbeid ning erinevaid tegevusi 6 tundi päevas. Lastega tegelevad kogenud juhendajad. Registreerimine ja täpsem info aadressil info@huviringid.ee kuni 13. maini 2014.

NB! Kohti jätkub kuni 20 lapsele, kiirustage registreerimisega! Lähem info www.huviringid.ee.

Harku valla hariduse, kultuuri ja spordi sihtasutus

Mida ma kuulen, selle ma unustan!
Mida ma näen, seda ma mäletan!
Mida ma teen, sellest saan ma aru!

ÕIGE AEG REGISTREERUDA SUVELAAGRITESSE!

"Coppelius ja Coppelia" 30.06-07.07
"Väikesed pillimeistrid" 07.07-11.07
"Meisterdame mõnuga" 14.07-18.07
"Koogel-moogel kokakunst" 21.07-25.07
"Ehtemeister" 04.08-08.08
"Muusika me ümber" 11.08-15.08
"Lusti, lasti kõigile" 11.08-15.08
"Vahva viltimine" 18.08-22.08
Näitemängulaager "Jaan läks, Jaan läks... Jõulumaale" 28.07-01.08

Kohe registreerides hind soodsam! ***http://lovimeri.onepagefree.com/***

Alanud on 2014/2015 õppeaastaks lasteaiakohtade broneerimine muusikasuunitlusega eralasteaias Lõvimeri Harku vallas elavatele lastele: 211 eurot kuus, osaline koht sõimerühmas: 128 eurot kuus.
(NB! Hinnast on maha arvestatud KOV toetus ja tulumaksutagastus. Hinnale lisandub toiduraha!) Lasteaed pakub täiendavaid soodustusi, kui lasteaias käib ühest peres rohkem kui üks laps või kui kohatasu makstakse kvartaalse maksena! Lisainfo telefonidel 5558 1688, 5553 5578, 5650 8932.

Harku valla Huvikool otsib

liikumistreenereid

(tantsuline liikumine, aeroobika, hip hop, akrobaatika, showtants jm).

Harku valla hariduse, kultuuri ja spordi sihtasutus korraldab valla laste ja noorte õppekavavälist tegevust. Sihtasutuse tegevuse eesmärk on luua eelkõige lastele ja noortele Harku vallas võimalused mitmekülgseks arenguks, õppekavavälisteks tegevusteks, huvihariduses osalemiseks ja täiendõppeks. Tahame Harku valla lastele pakkuda uusi võimalusi vaba aja sisustamiseks.

Tööülesanded:

- Tantsulise liikumise või liikumistreenigute läbiviimine Tabasalus, Harkujärvel või Murastes
- 1.-4. klassidele 1-2 korda nädalas
- 5.-12. klassidele 1-2 korda nädalas

Nõudmised kandidaadile:

- treeningute läbiviimise kogemus

huviringide juhendajaid.

Tahame Harku valla lastele pakkuda uusi võimalusi vaba aja sisustamiseks. Ootame uuel hooajal oma meeskonda erinevate huviringide juhendajaid: kunstiringi, kokanduse, väitlus- ja kõnekunsti, matemaatika- ja nuputamise, male, arvutiringi, liikumistreeningute ja teiste huviringide läbiviijaid.

Kui soovid oma huviala teistega jagada, anna endast märku!

Tööülesanded:

- Huviringide läbiviimine Tabasalu Ühisgümnaasiumis, Harkujärve põhikoolis või Muraste koolis vastavalt kokkuleppele 1-2 korda nädalas

Nõudmised kandidaadile:

- oma huviala põhjalik tundmine

- väga head suhtlemisoskused
- soov teha meeskonnatööd, hea pinge- ja stressitaluvus
- täpsus ja korrektsus
- kõrge motiveeritus ja sügav soov ning oskus töötada lastega

Omalt poolt pakume:

- võimalust kaasa rääkida treeningute/huviringide arendamises ja uuendustes
- eneseteostuse võimalust ja huvitavat tööd
- meeldivat töökeskkonda ja häid töötingimusi
- toredat meeskonda

Tööle asumise aeg: 01.09.2014.a.
Nõutud keeled: Eesti
Asukoht: Harku valla koolides ja lasteaedades
CV ja kandideerimisavaldus palume saata hiljemalt 19. maiks 2014 sihtasutuse e-mailiaadressile huviharidus@harku.ee

Harku valla hariduse, kultuuri ja spordi sihtasutus
Reg nr 90011042, Kooli 1, Tabasalu, Harku vald; e-post: huviharidus@harku.ee, telefon 509 9885.

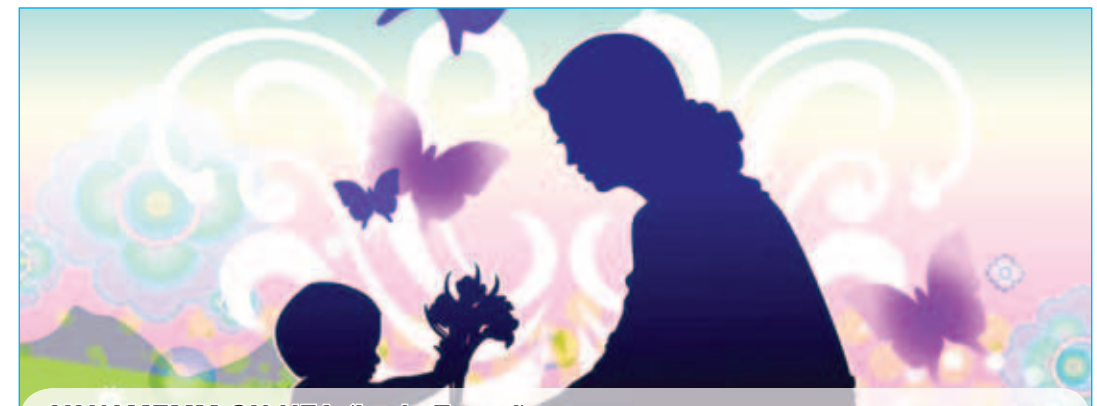

VANAMEMM ON HEA (Leelo Tungal)

Vanamemm on hea – ta emal oli emaks, pärast aga mulle vanaemaks sai.
Vabal tahtel hakkas mulle vanaemaks – juba selle eest ta teenis pika pai!
Vanamemm on hea – ta lubab teha kõike, ja kui vahel eksin, mind ei laida ta.
Kui kord olen suur ja vanamemm on väike – ma ka luban temal ennast aidata.

09. mail 2014 algusega kell 16.00 toimub emadepäeva kontsert valla pensionäridele Tabasalu ÜG-s, Kooli tänav 1 Tabasalus. Oodatud on kõik valla pensionärid.

KAVAS:
Vallavanem Kaupo Rätsepp tervituskõne, emadepäeva kontsert, kringel, tee, kohv.

Bussigraafik:

14.43	Kumna (endise poe vastas)
14.45	Tutermaa
14.55	Vääna (Vääna ristteelt Keila-Joa poole)
15.00	Türisalu (Kooli ja Türisalu bussipeatus)
15.05	Naages Viti bussipeatus
15.10	Vääna-Jõesuu
15.14	Suurupi teerist
15.16	Muraste
15.18	Ranna tee bussipeatus
15.19	Maasika bussipeatus
15.20	Rannamõisa kirik
15.23	Kuusiku
15.25	Tabasalu ÜG (kooli juures ringtee)
15.40	Harkujärve koolimaja (Kiriku kaudu)
15.45	Bioloogia bussipeatus
15.46	Harku Hooldekodu
15.50	Tabasalu ÜG

Kohal peatustes palume olla 10 min varem.
Info valla sotsiaal- ja tervishoiuosakonna juhataja Tiia Spitsön, telefon 600 3867

TaimAUT
ELU, SEE ON SEIKLUS!

TAIMAUT LASTELAAGRID, SUVI 2014

Spordi- ja ujumise lastelaager Kloogaranna Noortelaagris
Toimumisaeg: 14.-19.06.2014 Tuusiku hind: 140 eurot

Vabaaja- ja puhkelaager Karksi-Nuias
Toimumisaeg: 25.06-01.07.2014 Tuusiku hind: 159 eurot

Puhke-, spordi- ja kergejõustikulaager Karksi-Nuias
Toimumisaeg: 14.-20.07.2014 Tuusiku hind: 159 eurot

Seikluslik puhke- ja vabaaja lastelaager Pärnumaal
Toimumisaeg: 03.-09.08.2014 Tuusiku hind: 164 eurot

Vanus: 7-16 aastased lapsed

INFO JA REGISTREERUMINE:
www.taimaut.ee tel 520 4057 info@taimaut.ee

Südamlik kaastunne Urmasele, Ingale ja Alarile ema, ämma ja vanaema

SALME JÕGI

surma puhul.

Jaana, Vaido, Moonika ja Avo

Avaldame kaastunnet Urmas Jõgile

EMA

surma puhul.

OÜ Strantum

Surnuaiapühad

Korvi kalmistul 8. juunil kell 14.00, teenivad EELK Keila koguduse abiõpetaja Juha Väliaho ja diakon Anu Väliaho.

Rannamõisa kalmistul 15. juunil kell 11.00, teenib EELK Rannamõisa koguduse õpetaja Aare Kimmel

Laulasmaa
SPA- JA KONVERENTSIHOTELL

Laulasmaa Spa otsib oma meeskonda:

- toateenijaid
- vanemtoateenijaid
- hotelli vastuvõtu administraatoreid
- tehnikut
- abitöölist
- hommikusöögi teenindajaid
- klienditeenindajaid restorani
- nõudepesijat

Suviseks hooajaks pakume tööd:

- toateenijatele
- parklapoistele
- teenindajatele restorani (alates 18 eluaastat)

Oled rõõmsameelne ja kohusetundlik ning sul on siiras soov töötada inimestega, siis oled just sina see õige kandidaat valitud ametikohale! Kandideerimiseks saada oma CV ja sooviavaldus aadressile sales@laulasmaa.ee. Lisateave: +372 687 0888. Kandideerimise tähtaeg: 31.05.2014.

TEATED

- Aastaringne fekaalivedu ja kuni 10 m³ kogumismahutite tühjendamine. OÜ Norringsen. Tel 5662 1300
- Abi maja kasutusloa saamisel. Tel 522 0023, Mikk
- Freesasfaldi müük ja paigaldus. Haljastustööd, tänavakivide müük ja paigaldus, väiksemad asfalteerimistööd. Tel 5649 4154
- Heade kommetega 22-a noormees soovib üürida toa Keilas. Tel 5373 2665, Martin
- Kaardid ennustavad. Tel 900 1727, 24 h, hind 1,09 eur/min. Vt ka ennustus.ee
- Keila kütteladu müüb saetud-lõhutud toorest lehtpuu kütet. Hind alates 36 eur/ruum. Info 5554 1063
- Kogenud puuhooldajad teevad ohtlike puude raiet ja puude hoolduslõikust. Konsultatsioon tasuta. Soodsad hinnad. Tel 5626 3857, info@arbormen.ee
- Korstnapühkija litsenseeritud teenused, küttekollete kontroll, remont ja ehitus. Akti väljastamine kindlustusseltside jaoks. Tel 5690 0686
- Liuguksed ja garderoobid. Hinnad soodsad. Garantii. Tel 502 9075
- Liuguksed ja riidekapid. Abi kapi või garderoobi projekteerimisel. Parimad hinnad. Tel 522 1151, www.nagusul.ee
- Müüa kolmetoaline kõigi mugavustega korter Rakkes, 2 rõdu, garaaž, aiamaa, looduskaunis koht. Tel 5647 8115
- Müüa lõhutud küttepuud kohaletoomisega: kask 40 eurot, lepp 33 eurot, metsakuiv okaspuu 34 eurot. Tel 509 9598
- Müüa metsakuivi küttepuid (alates 35 eurot/rm) ja tooreid lõhutud lehtpuid (alates 30 eurot/rm), mõõdud tellija soovil, tarne alates 10 rm, transport hinnas. Tel 502 4895
- Müüa muld, liiv, killustik veoga, ning bobcati teenus. Tel 5660 4607
- Müüa soodsalt talusea liha ja suitsulihatooteid kojutoomisega. Tel 507 0150
- Ohtlike puude aastaringne raie-, hooldus- ja saetööd. Katuserennide puhastus. Tel 5551 2104, www.puuhooldaja.ee
- Ohtlike puude ja okste langetamine. Töö kiire ja korralik. Tööde teostamiseks kasutame tõstukeid ja erinevaid ronimisvahendeid. Helista tel 565 8686
- Ostame ära Teie sõiduki, mida Te enam ei kasuta. Tuleme ise järgi ja pakume head hinda. Tel 5695 5775
- Otsime inimest Tabasalus lihtsatele aiatöödele (rohimine, riisumine jne), 2.50 eurot/h kätte. Tel 5333 3644
- OÜ Estest PR ostab metsa- ja põllumaad. Tel 504 5215, 514 5215, info@est-land.ee
- Paigaldame vastavalt projektile Teie kinnistule vee- ja kanalisatsioonitorustiku ja ühendame ühisveevärgiga . Majasisesed sanitaartehnilised tööd. Veemõõdu konsooli paigaldus, veetorustiku survestus. Kaevetööd, aiateede kivitamine ja äärekivide paigaldus. Keevitustööd. Tehtud töödele garantii. Tel 5656 7690, Enno, worldwidebuilding@gmail.com
- Personaalne arvutiabi eakatele. Tel 5309 0574, Patsita OÜ
- Projekteerimine, ehituslubade taotlemine, energiamärgised, liitumisprojektid, tehnosüsteemide projektid. Lisainfo tel 5650 9395, erki.maidre@gmail.com
- Puurkaevude ja -aukude projekteerimine ning puurimine. Vee- ja kanalisatsioonitööd. Tel. 502 1279, www.puurkaevumeistrid.ee
- Vahetan välja katkised kasvuhoone klaasid purunematu plastiku vastu. Tel 5673 0411
- Vanametalli kokkuost, konteinerite tellimine ja transporditeenus. Metalliveoks võimalik kasutada tasuta järelhaagist. Asume Tutermaal, tel 678 2055
- Viljapuude ja hekkide lõikus. Tel 5663 0024
- Viljapuude- ja põõsaste kevadine noorendus- või hoolduslõikus. Lisainfo tel 513 8553, info@enela.ee, www.enela.ee
- Väikeveod kalluriga killustik, liiv, erinevad mullad, segud jpm. Kaubaveod kaubikuga. Tel 501 5992
- Väiksemad asfalteerimistööd, asfaldiaukude lappimine, freesasfaldist teed ja platsid. Tänavakivid. Haljastustööd. Harjukivi OÜ. Tel 5649 4154
- Väljaõppinud puudelangetaja teostab ohtlike puude ja okste raiet. Teostan puude kujundus-lõikust. Tööd teen tõstuki ja köistehnikaga. Puude üldseisundi hindamine ja konsultatsioon tasuta. Tel 513 3458, www.ohtlikpuu.ee

Reklaami või kuulutuse tellimine,
e-mail myyk@harjuelu.ee, telefon 646 2214

AITAN MÜÜA KINNISVARA

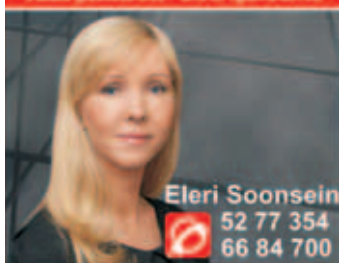

OST • MÜÜK • ÜÜR
HINDAMINE • INVESTEERIMINE
1Partner KINNISVARA

HARKU VALLA TEATAJA

Väljaandja: Harku vallavalitsus, Ranna tee 1, Tabasalu 76901, Harju maakond, tel 600 3848, faks 600 3854.

Toimetaja: Kady-Ann Sutt, tel 606 3830, kady-ann.sutt@harku.ee.
Reklaam ja müük: Regina Lilleorg, tel 646 2214, myyk@harjuelu.ee.

Artiklid ja kaastööd saata: vallaleht@harku.ee.
Koduleht: www.harku.ee

Kujundus ja kirjastaja: Kirilille Kirjastus AS.
Trükk: AS Printall.

Vallaleht ilmub iga kuu teisel ja neljandal neljapäeval. Vallaleht ei ilmu juulikuus ja riigipühadel. Toimetusel on avaldamisel õigus kaastöid lühendada ja redigeerida.

TOLMETS
Tolmet Tallinn OÜ
16961
BETOONI 7A, TALLINN
WWW.TOLMETS.EE
VANAMETALLI KOKKUOST
ALATI PARIM HIND

Tabasalu Ilusalong
Asume Tabasalu Spordikompleksi I korrusel. Salong on avatud iga päev kell 9-20, tel 603 2043.
Külasta meie uuenenud kodulehte www.tabasaluilusalong.ee!

Uus teenus!
Näonaha mikrodermabrasioon ja mesoporatsioon. Lisainfot leiad kodulehelt, FB fännilehelt või salongist!

Vee- ja kanalisatsioonitrassi ehitus
Taotlen projekteerimistingimused – 32 €
Teen projekti ja kooskõlastan – alates 120 €
Veetrassi ehitus – alates 25 €/m
Vesi + kanalisatsioon – alates 50 €/m
Tel 525 0941

Kuldsed Käed
Puhastus- ja hooldusteenused
SOODNE, MUGAV, LIHTNE
Valige omale sobiv kodukoristuse pakett

www.kuldsedkaed.ee
Kodukliendihaldur Ele Saareleht
E-post: ele@kuldsedkaed.ee,
Tel: 56 934 070

Septembrist 2014 alustab Harkujärve koolis tööd eelkool. Õpetame eesti keelt, matemaatikat, loodusõpetust, käelist tegevust ja inglise keelt. Tunnid toimuvad Harkujärve koolihoones kord nädalas septembri 3. nädalast aprillini. Rühma suurus: 12-15 last. Kuutasu: 50 eurot (kui rühmas 15 last) Registreerumiseks saata vabas vormis avaldus aadressile kaire@harkujarve.edu.ee kuni 31. maini 2014.

Pangapealse Lasteaed
pakub tööd õpetajale.
Ootame kandideerima ka lapsehoidja kutsetunnistusega kandidaate! Sind ootavad paindlik tööaeg, kaasaegsed töötingimused, loov ja sõbralik töökollektiiv, särasilmsed lapsed. Töösoovist palun teada anda tel 609 8230 või e-postile kairi@pangapealselasteaed.ee.

SÕBRALIK JA PROFESSIONAALNE KINNISVARATEENUS!
Tasuta konsultatsioon!
ANDRUS SOONSEIN
509 4112

UUSMAA KINNISVARABÜROO | Meid kliendid soovitavad

LÄÄNE-TALLINNA KESKHAIGLA
HAMBARAVIKLIINIK
- Haabersti Tervisekeskus Ehitajate tee 137
- Nõmme Tervisekeskus Jaama 11
- Mustamäe polikliinik Ehitajate tee 27
- Kopli polikliinik Sõle 63
- Naistekliinik/ Pelgulinna Sünnitusmaja Sõle 23

Registratuur 1314
hambaravi@keskhaigla.ee
www.keskhaigla.ee

ElkinsS OÜ
Türisalu küla, Harku vald
tel/тел 5569 6917
e-post/эл.почта
elkinss.gerbera@gmail.com
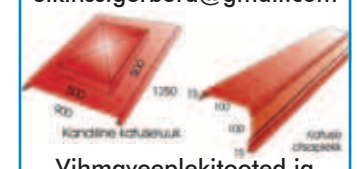
Vihmaveeplekitooted ja erinevad profiilid Teie kodule. Mõõdame, valmistame, paigaldame.
Дождевые системы и профили из жести для Вашего дома. Замеряем, изготавливаем и устанавливаем.

Pensionäride käsitööringi näitus
9.-20. mai, eakate päevakeskus
(Teenuste 2, Tabasalu) Lisainfo tel 603 2171
E, N 11.00-17.00 T, K, R 11.00-16.00

ELU KÜL PUHKUS HARKU VALD

LAAGRISUVI 2014

Käesoleval suvel on tellitud meie valla lastele kaks laagrivahetust (120-le noorele) Lastekaitse Liidu lastelaagrisse Pivarootsi. Laagrivahetused on kuuepäevased, kahes erinevas vanusegrupis ning eesmärgiga pakkuda tegevust vastavalt eale. Laagrit viivad läbi meie valla noorsootöötajad ning laste ja noortega töötavad inime-sed. Laagrisse sõit ja tagasi tulek toimub ühiselt bus-siga. Laagri maksumus on 150 eurot.
Info laagrite kohta: www.harku.ee, www.harkulaps.ee, www.noortekeskused.ee.

I vahetus 14.-19.06.2014
laagrijuht Kadri Pihelo
Noortele vanuses 7-12
Info ja registreerimine
e-post: info@noortekeskused.ee

II vahetus 18.-23.08.2014
laagrijuht Kaja Rasmann
Noortele vanuses 11-17
Info ja registreerimine
e-post helve.keel@harku.ee
tel 600 3868, 515 4807

28.07-02.08.2014 Uue Peedu Noortelaager, 10 sotsiaaltuusikut. Laagri maksumus on 63.60 ning lisaks tasuda 10 eurot laagrisse viimise ja toomise eest.
Info ja registreerimine
www.peedu.ee
e-post: helve.keel@harku.ee

Registreerimisel märkida
- **lapse ees ja perekonnanimi**
- **isikukood**
- **aadress**
- **lapse pikkus**
- **lapsevanema kontakt**

ELU KÜL PUHKUS HARKU VALD

Head lapsevanemad, olete oodatud 28.05.2014 kell 17.00-18.30 Alasniidu lasteaeda koolitusele "Emotsionaalselt tasakaalus oleva lapse kasvatamine"

- kuidas oled õppinud tundma?
- milliseid tõlgendusi kasutad ümbritsevast aru saamiseks?
- kas emotsionaalsed vajadused on sama, mis meelehea pakkumine?

Koolitaja:
Petra Poolamets, psühhiaater
Koolitusele registreerimine ja info küsimine
Helve. Keel@harku.ee

ELU KÜL PUHKUS HARKU VALD

AVATUD AIAD
ootavad aiahuvilisi!

18. mai 2014 kell 12.00-15.00 hooaja avaüritus - Triinu Loometi Luigelille kollektsioonaia tutvustus ja rohevahetus Viti külas, Euro Oili bensiinijaama vastas, Vääna-Viti-Vääna tee alguses.

7. juuni 2014 Avatud Aiad Alasniidul Harku valla külade päeva raames.

29. juuni 2014 kell 12.00-15.00 Ülle Michelsoni paekalda kallakule rajatud liigirohke kollektsioon-aia tutvustus. Münditeede degustatsioon. Osalustasu 3 eurot. Etteregistreerimisega, grupi suurus 10 inimest. Aadress Tuuleranna tee 15, Naage küla. Registreerimine: Luule Agu, e-mail luule@agu.ee, telefon 520 1295.

Aedu lisandub, jälgige infot!
Aiandushuviliste parim kohtumispaik on aias!

Harku Valla Aiaselts

Tule koos perega lastekaitsepäevale pühapäeval, 1. juunil kella 11.00-14.00 Tabasalu Ühisgümnaasiumi sisehoovis

Kavas on palju põnevat:
- tegutsevad meisterdamise töötoad (koostöös Harku valla külaseltsidega)
- esinemised ja etteasted
- noortega tegeleb MTÜ RuaCrew
- avatud on kohvik
- "Sõbralik laps 2014" ja "Sõbralik õpetaja 2014" tunnustamine
- registreerunud osavõtjate vahel loositakse välja auhinnad

Ootame kõiki peresid, lapsi ja noori!
Lisainfo www.harkulaps.ee, korraldavad
Harku Valla Lastekaitse Ühing Harku vallavalitsus